

Документ подписан простой электронной подписью  
Информация о владельце:  
ФИО: ФГБОУ ВО ВолГМУ Минздрава России  
Должность: ФГБОУ ВО ВолГМУ Минздрава России  
Дата подписания: 12.07.2023 16:48:37  
Уникальный программный ключ:  
123d1d365abac3d0cd5b93c39c0f12a00bb02446

государственное  
негосударственное образовательное  
учреждение высшего образования  
«Волгоградский государственный  
медицинский университет»  
Министерства здравоохранения  
Российской Федерации

Утверждаю  
директор Института ЦМФО



И.П. Шишиморов

« 12.07.2023 » 2021.

**Дополнительная образовательная программа  
профессиональной переподготовки.**

**«Стоматология хирургическая».**

Кафедра стоматологии Института непрерывного медицинского и  
фармацевтического образования.

Трудоемкость: 576 часов  
Специальность основная: Стоматология хирургическая.  
Смежные специальности: -  
Форма обучения: очно.

Волгоград, 2021 г.

№	Ф.И.О.	Должность	Ученая степень/звание	Кафедра (полное название)
1.	Македонова Ю.А.	И.о. заведующего кафедрой, доцент, доцент	д.м.н.	Стоматологии Института НМФО
2.	Афанасьева О.Ю.	доцент	к.м.н.	Стоматологии Института НМФО

Программа дополнительного профессионального образования профессиональной подготовки «Стоматология хирургическая» 576 часа.

Рабочая программа обсуждена на заседании кафедры протокол № 6 от «20» мая 2021 года

Заведующий кафедрой стоматологии Института НМФО,  
д.м.н., доцент \_\_\_\_\_ Ю.А. Македонова

Рецензент: заведующий кафедрой стоматологии хирургической и челюстно-лицевой хирургии ФГБОУ ВО Саратовский ГМУ им. В.И. Разумовского Минздрава России, профессор, д.м.н. Лепилин Александр Викторович.

Рабочая программа согласована с учебно-методической комиссией Института НМФО ВолгГМУ, протокол № 10 от «28» июня 2021 года

Председатель УМК \_\_\_\_\_ О.В. Магницкая

Начальник управления учебно-методического, правового сопровождения и производственной практики \_\_\_\_\_ О.Ю. Афанасьева

Рабочая программа утверждена на заседании Ученого совета Института НМФО протокол № 10 от «29» июня 2021 года

Секретарь Ученого совета \_\_\_\_\_ Е.С.Александрина

<b>СОДЕРЖАНИЕ.</b>	
Общая характеристика дополнительной профессиональной образовательной программы.	стр.2
Цель программы.	стр.2
Планируемые результаты обучения.	стр.2
Учебный план.	стр.9
Календарный учебный график.	стр.10
Рабочая программа учебного модуля.	стр.10 -86
Организационно-педагогические условия.	стр.87
Формы аттестации и оценочные материалы.	стр.88
Материально-технические условия реализации программы.	стр.90

## **1. Общая характеристика дополнительной образовательной программы профессиональной переподготовки.**

Дополнительная образовательная программа профессиональной переподготовки разработана в соответствии:

с федеральным законом от 29 декабря 2012 г. №273-ФЗ «Об образовании в Российской Федерации»;

приказом Министерства здравоохранения РФ от 3 августа 2012 года 366н «Об утверждении Порядка и сроков совершенствования медицинскими работниками и фармацевтическими работниками профессиональных знаний и навыков путем обучения по дополнительным образовательным программам в образовательных и научных организациях»;

приказом Министерства образования и науки Российской Федерации (Минобрнауки России) от 1 июля 2013 г. № «Об утверждении порядка организации и осуществления образовательной деятельности по дополнительным образовательным программам»;

приказом Министерства здравоохранения и социального развития РФ от 23 июля 2010 года №541н «Об утверждении Единого классификационного справочника должностей руководителей, специалистов и служащих, раздел «Квалификационные характеристики должностей работников в сфере здравоохранения»;

приказом Минобрнауки России от 26.08.2014 №1117 «Об утверждении федерального государственного образовательного стандарта высшего образования по специальности «Стоматология хирургическая» (уровень подготовки кадров высшей квалификации)»

приказом Минтруда России от 10.05.2016 N 227н "Об утверждении профессионального стандарта "Врач-стоматолог" (Зарегистрировано в Минюсте России 02.06.2016 N 42399) и иными нормативными актами.

### **1. Цель дисциплины.**

**Целью** дополнительной образовательной программы профессиональной переподготовки «Стоматология хирургическая», по специальности «Стоматология хирургическая»: формирование компетенций, трудовых функций, получение систематизированных теоретических знаний, умений и необходимых профессиональных навыков для своевременного выявления, диагностики, лечения и профилактики стоматологических заболеваний, при работе врачами-стоматологами-хирургами.

### **2. Планируемые результаты обучения.**

Планируемые результаты обучения вытекают из квалификационной характеристики врача специалиста (стоматолога-хирурга), установленной приказом Минздравсоцразвития России Согласно Приказу Минздравсоцразвития РФ от 23.07.2010 N 541н "Об утверждении Единого квалификационного справочника должностей руководителей, специалистов и служащих, раздел "Квалификационные характеристики должностей работников в сфере здравоохранения" врач специалист (стоматолог-хирург) должен успешно решать профессиональные задачи:

#### **– профилактическая деятельность:**

предупреждение возникновения заболеваний среди населения путем проведения профилактических и противоэпидемических мероприятий;

проведение профилактических медицинских осмотров, диспансеризации, диспансерного наблюдения;

проведение сбора и медико-статистического анализа информации о показателях здоровья населения различных возрастно-половых групп, характеризующих состояние их здоровья;

#### **– диагностическая деятельность:**

диагностика заболеваний и патологических состояний пациентов на основе владения пропедевтическими, лабораторными, инструментальными и иными методами исследования;

диагностика неотложных состояний;  
проведение медицинской экспертизы;

– **лечебная деятельность:**

оказание специализированной медицинской помощи;

оказание медицинской помощи при чрезвычайных ситуациях, в том числе участие в медицинской эвакуации;

– **реабилитационная деятельность:**

проведение медицинской реабилитации;

– **психолого-педагогическая деятельность:**

формирование у населения, пациентов и членов их семей мотивации, направленной на сохранение и укрепление своего здоровья и здоровья окружающих;

– **организационно-управленческая деятельность:**

применение основных принципов организации оказания медицинской помощи в медицинских организациях и их структурных подразделениях;

организация и управление деятельностью медицинских организаций и их структурных подразделений;

организация проведения медицинской экспертизы;

организация оценки качества оказания медицинской помощи пациентам;

ведение учетно-отчетной документации в медицинской организации и ее структурных подразделениях;

создание в медицинских организациях и их структурных подразделениях благоприятных условий для пребывания пациентов и трудовой деятельности медицинского персонала с учетом требований техники безопасности и охраны труда;

соблюдение основных требований информационной безопасности.

**Требования к квалификации:** Высшее образование - специалитет по специальности "Стоматология", подготовка в ординатуре по специальности "Стоматология хирургическая", профессиональная переподготовка по специальности "Стоматология хирургическая" при наличии подготовки в интернатуре/ординатуре по одной из специальностей: "Стоматология общей практики", "Стоматология».

**Общая трудоемкость дисциплины составляет 576 академических часа, из них:**

- лекции с использованием ДОТ – 58 часов;
- семинары – 86 часов;
- стажировка – 426 часов;
- итоговая аттестация (экзамен) – 6 часов.

**Трудовые действия (функции) подлежащие совершенствованию:**

Обобщенные трудовые функции			Трудовые функции		
код	наименование	уровень	наименование	код	уровень (подуровень)

		квали- фика- ции			квалифика- ции
А	Оказание медицин- ской по- мощи при стомато- логиче- ских за- болева- ниях	7	Назначение, контроль эф- фективности и безопасности немедикаментозного и меди- каментозного лечения	А/02.7	7
			Разработка, реализация и кон- троль эффективности инди- видуальных реабилитацион- ных программ	А/03.7	7
			Ведение санитарно- гигиенического просвещения среди населения и медицин- ских работников с целью формирования здорового об- раза жизни	А/05.7	7
			Организационно- управленческая деятельность	А/06.7	7

**Профессиональные компетенции, которые формируются в процессе прохождения программы профессиональной переподготовки.**

<b>Трудовая функция (профессиональная компетенция)</b>	<b>Трудовые действия</b>	<b>Необходимые умения</b>	<b>Необходимые знания</b>
<b>ПК-1</b>	1 -обосновывать выбор профилактических мероприятий и использование средств и методов гигиены полости рта; 2 - владеть методами применения химиотерапевтических препаратов для предупреждения	1 -проводить консультации пациентов по вопросам заболевания и проводимого лечения; 2 - проводить беседы с пациентами по вопросам профилактики стоматологических заболеваний; 3 - осуществлять профилактические и лечебные мероприятия стоматологического	1 - этиологию и патогенез воспалительных, травматических, диспластических, неопластических, дисэмбриогенетических стоматологических заболеваний и травм челюстно-лицевой области.; 2 -этапы формирования зубочелюстной системы. 3 - ведущие клинические проявления, методы диагностики, лабораторные показатели и исходы основных хирургических стоматологических заболеваний.

	развития гнойно-воспалительных осложнений ЧЛЮ	здоровья.	4 - виды и показания к хирургической стоматологической помощи.
<b>ПК-2</b>	1 - обосновывать выбор профилактических мероприятий и использование средств и методов гигиены полости рта. 2 - владеть методиками применения химиотерапевтических препаратов для предупреждения развития гнойно-воспалительных осложнений ЧЛЮ.	1 - проводить консультации с пациентами по вопросам стоматологического заболевания и проводимого лечения; 2 - проводить беседы с пациентами по вопросам первично и вторичной профилактики стоматологических заболеваний; 3 - осуществлять профилактические и лечебные мероприятия с учетом состояния больного и тяжести течения заболевания.	1 - этиологию, патогенез, ведущие клинические проявления, методы диагностики, лабораторные показатели и исходы основных хирургических стоматологических заболеваний. 2 - виды и показания к хирургическому лечению.
<b>ПК-5</b>	1- дифференциальной диагностикой основных заболеваний челюстно-лицевой области; 2 - методикой сбора анамнеза, в том числе и аллергологического; 3 - алгоритмом постановки предварительного клинического диагноза	1 - интерпретировать результаты оценки иммунного статуса при воспалительных заболеваниях ЧЛЮ; 2 - обосновать необходимость полноценного обследования пациента с воспалительными, травматическими, опухолевыми заболеваниями ЧЛЮ;	1 - возрастные особенности строения челюстно-лицевой области. 2 – основные, дополнительные, специальные методы диагностики заболеваний и травм ЧЛЮ. 3 – этиологию, патогенез, ведущие клинические проявления, методы диагностики, лабораторные показатели и исходы основных хирургических стоматологических заболеваний ЧЛЮ. 4 - виды и показания хирургическому лечению
<b>ПК-6</b>	1 – владеть методами ведения медицинской учетно-отчетной документации в медицинских учреждениях	1 - анализировать и оценивать качество медицинской помощи населению, вести медицинскую документацию. 2- оформлять листок нетрудоспособности.	1-виды медико-социальной экспертизы. 2- понятие временной нетрудоспособности. 3- понятие стойкой нетрудоспособности. 4 – ориентировочные сроки временной нетрудоспособности при основных стоматологических заболеваниях.
<b>ПК-7</b>	1 -владеть методами и принципами ведения и лечения пациентов с заболеваниями и травмами ЧЛЮ в соответствии с Феде-	1 -обосновать необходимость применения лекарственных препаратов при лечении гнойно-воспалительных заболеваний ЧЛЮ и разви-	1 - возрастные особенности строения ЧЛЮ 2 - общие закономерности патогенеза наиболее распространенных стоматологических заболеваний ; 3 - этиологию, патогенез, веду-

	<p>ральными клиническими рекомендациями.</p> <p>2- оценить необходимость участия врачей смежных специальностей в комплексном лечении взрослых, детей, лиц пожилого и старческого возраста.</p>	<p>тия возможных осложнений</p> <p>2 - осуществлять профилактические и лечебные мероприятия с учетом степени тяжести заболевания, травмы и т.д.</p> <p>3 - оказать неотложную помощь больным с заболеваниями ЧЛО в острой стадии.</p> <p>4 – оказать полный объем хирургической помощи при возникновении воспалительных, опухолевых заболеваний и травм ЧЛО.</p> <p>5- обосновывать проведения операций дентальной имплантации, зубосохраняющих операции и т.д.</p> <p>6- оценить объем операционной травмы с целью выбора адекватного метода обезболивания, объем возможной кровопотери, определить необходимость и методы её коррекции;</p>	<p>щие клинические проявления, методы диагностики, лабораторные показатели и исходы основных заболеваний ЧЛО.</p> <p>4 - виды и показания к хирургическому лечению.</p>
<b>ПК-10</b>	<p>1 - владеть навыками к формированию у населения, пациентов и членов их семей мотивации, направленной на сохранение и укрепление своего здоровья и здоровья окружающих</p>	<p>1 - проводить беседы с пациентами и членами их семей о ведении здорового образа жизни, об отказе от вредных привычек, о минимизировании влияния неблагоприятных факторов внешней среды на здоровье, о мерах по профилактике стоматологических заболеваний</p>	<p>1 патогенез и исходы основных заболеваний челюстно-лицевой области (воспалительные, травматические, опухолевые, дистрофические и др.)</p> <p>2- механизмы влияния неблагоприятных факторов внешней среды (экогенных, профессиональных и др.) на зубочелюстную систему</p> <p>3- принципы ведения здорового образа жизни</p>
<b>ПК-12</b>	<p>1-Выполнять полный объем методов обследования,</p>	<p>1- Выполнять полный объем методов обследования, диагностики и лечения</p>	<p>1-основные понятия качества медицинской помощи.</p> <p>2 – организация внутреннего контроля качества медицинской</p>



	<p>диагностики и лечения стоматологических заболеваний согласно стандартам оказания медицинской помощи, Протоколам лечения и сложившейся клинической практики в соответствии с законодательством РФ.</p>	<p>стоматологических заболеваний согласно стандартам оказания медицинской помощи, Протоколам лечения и сложившейся клинической практики. 2- Грамотно оформлять необходимую медицинскую документацию, предусмотренную законодательством по здравоохранению (медицинскую карту стоматологического больного форма 043/у, форму 037, форму 039 и др).</p>	<p>помощи в стоматологической организации. 1- Стандарты оказания медицинской помощи. 2- Клинические рекомендации (протоколы лечения) по основным стоматологическим заболеваниям</p>
--	--	---	---

В результате освоения программы дополнительного профессионального образования «Стоматология хирургическая» врач-стоматолог-хирург должен будет сформировать профессиональные компетенции, включающие в себя:

**профилактическая деятельность:**

- готовность к осуществлению комплекса мероприятий, направленных на сохранение и укрепление здоровья и включающих в себя формирование здорового образа жизни, предупреждение возникновения и (или) распространения заболеваний, их раннюю диагностику, выявление причин и условий их возникновения и развития, а также направленных на устранение вредного влияния на здоровье человека факторов среды его обитания (ПК-1);

- готовность к проведению профилактических медицинских осмотров, диспансеризации и осуществлению диспансерного наблюдения за пациентами со стоматологической патологией (ПК-2);

**диагностическая деятельность:**

- готовность к определению у пациентов патологических состояний, симптомов, синдромов заболеваний, нозологических форм в соответствии с Международной статистической классификацией болезней и проблем, связанных со здоровьем (ПК-5);

- готовность к проведению экспертизы временной нетрудоспособности и участие в иных видах медицинской экспертизы (ПК-6);

**лечебная деятельность:**

- готовность к определению тактики ведения, ведению и лечению пациентов, нуждающихся в хирургической стоматологической помощи (ПК-7);

**психолого-педагогическая деятельность:**

- готовность к формированию у населения, пациентов и членов их семей мотивации, направленной на сохранение и укрепление своего здоровья и здоровья окружающих, обучению пациентов основным гигиеническим мероприятиям оздоровительного характера, способствующим сохранению и укреплению здоровья, профилактике стоматологических заболеваний (ПК-10).

**организационно-управленческая деятельность:**

- готовность к проведению оценки качества оказания стоматологической помощи с использованием основных медико-статистических показателей (ПК-12).



#### 4. Учебно-тематический план дисциплины (в академических часах)

п/п	Наименование разделов и дисциплин (модулей)*	Всего часов	В том числе			Форма контроля
			Лекции с	семинары	Стажировка	
1	Модуль 1. <b>Организация стоматологической хирургической помощи.</b>	64	4	10	50	т/к
2	Модуль 2. <b>Общее и местное обезболивание в стоматологии.</b>	64	4	10	60	т/к
3	Модуль 3. <b>Воспалительные заболевания ЧЛЮ.</b>	68	8	10	60	т/к
4	Модуль 4. <b>Заболевания слюнных желез.</b>	32	4	8	20	т/к
5	Модуль 5. <b>Заболевания и повреждения нервов и ВНЧС.</b>	68	10	8	50	т/к
6	Модуль 6. <b>Дентальная имплантация.</b>	64	4	10	50	т/к
7	Модуль 7. <b>Болезни пародонта.</b>	68	8	10	50	т/к
8	Модуль 8. <b>Огнестрельные и неогнестрельные повреждения челюстно-лицевой области.</b>	42	4	8	30	т/к
9	Модуль 9. <b>Опухоли и опухолеподобные образования, кисты лица и шеи.</b>	70	10	10	50	т/к
10	Модуль 10. <b>Восстановительная хирургия лица и челюстей.</b>	10	2	2	6	т/к
	Итоговая аттестация (экзамен)	6				
	<b>Общий объем подготовки</b>	6	58	86	426	

\* - **Примечание.** Трудоёмкость в учебно-тематическом плане указывается в академических часах. **Примеры образовательных технологий, способов и методов обучения (с сокращениями):** традиционная лекция (Л), лекция-визуализация (ЛВ), проблемная лекция (ПЛ), лекция – пресс-конференция (ЛПК), занятие – конференция (ЗК), тренинг (Т), дебаты (Д), мозговой штурм (МШ), мастер-класс (МК), «круглый стол» (КС), активизация творческой деятельности (АТД), регламентированная дискуссия (РД), дискуссия типа форум (Ф), деловая и ролевая учебная игра (ДИ, РИ), метод малых групп (МГ), занятия с использованием тренажёров, имитаторов (Тр), компьютерная симуляция (КС), разбор клинических случаев (КС), подготовка и защита истории болезни (ИБ), использование компьютерных обучающих программ (КОП), интерактивных атласов (ИА), посещение врачебных конференции, консилиумов (ВК), участие в научно-практических конференциях (НПК), съездах, симпозиумах (Сим), учебно-исследовательская работа студента (УИРС), проведение предметных олимпиад (О), подготовка письменных аналитических работ (АР), подготовка и защита рефератов (Р), проектная технология (ПТ), экскурсии (Э), подготовка и защита курсовых работ (Курс), дистанционные образовательные технологии (ДОТ). **Примерные формы текущего и рубежного контроля успеваемости (с сокращениями):** Т – тестирование, Пр – оценка освоения практических навыков (умений), ЗС – решение ситуационных задач, КР – контрольная работа, КЗ – контрольное задание, ИБ – написание и защита истории болезни, КЛ – написание и защита кураторского листа, Р – написание и защита реферата, С – собеседование по контрольным вопросам, Д – подготовка доклада и др.

## 5. Календарный учебный график

Периоды освоения	1 месяц	2 месяц	3 месяц	4 месяц
Понедельники	СЗ, С	С	С	С
Вторники	С, С	СЗ, С	С	С
Среды	СЗ, С	СЗ, С	С	С
Четверги	СЗ, С	СЗ, С	С	С
Пятницы	Л, С	Л, С	Л,С	Л
Субботы	Л	Л	Л	Итоговая аттестация.
Воскресение	В	В	В	В

*Сокращения:* Л - лекции, С – стажировка, СЗ – семинарские занятия

## Рабочая программа модуля № 1.

### 1. Цель программы.

Качественная подготовка слушателей в соответствии с перечнем трудовых функций и компетенций, необходимых для освоения программы «Стоматология хирургическая», модуль «Организация стоматологической хирургической помощи».

### 2. Планируемые результаты обучения.

Планируемые результаты обучения вытекают из квалификационной характеристики врача специалиста (стоматолога-хирурга), установленной приказом Минздравсоцразвития России Согласно Приказу Минздравсоцразвития РФ от 23.07.2010 N 541н "Об утверждении Единого квалификационного справочника должностей руководителей, специалистов и служащих, раздел "Квалификационные характеристики должностей работников в сфере здравоохранения" врач специалист (стоматолог-хирург), приказом Минтруда России от 10.05.2016 N 227н "Об утверждении профессионального стандарта "Врач-стоматолог" (Зарегистрировано в Минюсте России 02.06.2016 N 42399).

**Требования к квалификации:** Высшее образование - специалитет по специальности "Стоматология", Подготовка в ординатуре по специальности "Стоматология хирургическая", Профессиональная переподготовка по специальности "Стоматология хирургическая" при наличии подготовки в интернатуре/ординатуре по одной из специальностей: "Стоматология общей практики", "Стоматология».

### Трудовые действия (функции) подлежащие формированию:

#### Трудовая функция А/06.7 Организационно-управленческая деятельность.

Трудовые действия	Предоставление медико-статистических показателей в установленном порядке Ведение медицинской документации Контроль выполнения медицинскими работниками, занимающими должности среднего и младшего медицинского персонала, врачебных назначений Контроль (оценка) качества оказания медицинской помощи Проведение экспертизы временной нетрудоспособности пациентов, нетрудоспособности по уходу за больным ребенком, определение медицинских показаний к трудоустройству, переводу на облегченные условия труда, санаторно-курортному лечению Руководство медицинскими работниками, занимающими должности среднего и младшего медицинского персонала Составление плана работы и отчета о своей работе Анализ основных медико-статистических показателей (заболеваемости, инвалидности, смертности, летальности) населения обслуживаемой территории
Необходимые умения	Анализировать качество оказания медицинской помощи Анализировать показатели заболеваемости, инвалидности и смертности населения обслуживаемой территории Заполнять медицинскую документацию и контролировать качество ведения медицинской документации Оформлять документацию, необходимую для проведения медико-социальной экспертизы

	<p>Работать в информационно-аналитических системах (Единая государственная информационная система здравоохранения)</p> <p>Составлять план работы и отчет о своей работе</p> <p>Анализировать качество и эффективность ведения медицинской документации</p> <p>Организовывать госпитализацию для лечения в стационарных условиях</p>
Необходимые знания	<p>Правила выдачи документов, удостоверяющих временную нетрудоспособность</p> <p>Правила оформления документов, удостоверяющих временную нетрудоспособность</p> <p>Принципы проведения экспертизы временной нетрудоспособности</p> <p>Должностные обязанности медицинских работников в медицинских организациях</p> <p>Критерии оценки качества медицинской помощи</p> <p>Особенности ведения медицинской документации</p> <p>Общие вопросы организации медицинской помощи населению</p> <p>Стандарты и системы управления качеством медицинских (стоматологических) услуг</p> <p>Законодательство Российской Федерации в сфере охраны здоровья и нормативные правовые акты, определяющие деятельность медицинских организаций</p>
Другие характеристики	<p>Соблюдение врачебной тайны</p> <p>Соблюдение принципов врачебной этики и деонтологии в работе с пациентами (их родственниками/законными представителями), коллегами</p>

**Профессиональные компетенции подлежащие формированию:**

<b>Трудовая функция (профессиональная компетенция)</b>	<b>Трудовые действия</b>	<b>Необходимые умения</b>	<b>Необходимые знания</b>
<b>ПК-4</b>	1 – владеть методами ведения медицинской учетно-отчетной документации в медицинских учреждениях.	1 - анализировать и оценивать качество медицинской помощи населению, вести медицинскую документацию.	1 - типовую учетно-отчетную медицинскую документацию медицинских учреждений; 2 - экспертизу временной и стойкой трудоспособности.
<b>ПК-6</b>	1 – владеть методами ведения медицинской учетно-отчетной документации в	1 - анализировать и оценивать качество медицинской помощи населению, вести медицинскую докумен-	1-виды медико-социальной экспертизы. 2- понятие временной нетрудоспособности. 3- понятие стойкой нетрудо-

	медицинских учреждений	тацию. 2- оформлять листок нетрудоспособности.	способности. 4 – ориентировочные сроки временной нетрудоспособности при основных стоматологических заболеваниях.
<b>ПК-12</b>	1-Выполнять полный объем методов обследования, диагностики и лечения стоматологических заболеваний согласно стандартам оказания медицинской помощи, Протоколам лечения и сложившейся клинической практики в соответствии с законодательством РФ.	3- Выполнять полный объем методов обследования, диагностики и лечения стоматологических заболеваний согласно стандартам оказания медицинской помощи, Протоколам лечения и сложившейся клинической практики. 4- Грамотно оформлять необходимую медицинскую документацию, предусмотренную законодательством по здравоохранению (медицинскую карту стоматологического больного форма 043/у, форму 037, форму 039 и др).	1-основные понятия качества медицинской помощи. 2 – организация внутреннего контроля качества медицинской помощи в стоматологической организации. 6. Стандарты оказания медицинской помощи. 7. Клинические рекомендации (протоколы лечения) по основным стоматологическим заболеваниям

**Формированию подлежат следующие компетенции:**

**профилактическая деятельность:**

- готовность к применению социально-гигиенических методик сбора и медикостатистического анализа информации о стоматологической заболеваемости (ПК-4);

**диагностическая деятельность:**

- готовность к проведению экспертизы временной нетрудоспособности и участие в иных видах медицинской экспертизы (ПК-6);

**организационно-управленческая деятельность:**

- готовность к проведению оценки качества оказания стоматологической помощи с использованием основных медико-статистических показателей (ПК-12)

**3. Учебный план модуля (дисциплины).**

№	Наименование модуля	Всего часов	В том числе			Форма контроля	Формируемые компетенции	
			Лекции	семинар	Стажир.		ТФ	ПК
1	«Организация стоматологической хирургической помощи»	64	4	10	50	Т/к	А/06.7	ПК-4,6,12

### Тематический план модуля № 1.

№ п/п	Тема лекции	Количество часов	
		стажировка	Лекции
1	Организационные основы стоматологической помощи. Порядок оказания стоматологической хирургической помощи. СанПиН.	25	2
2	Врачебная тайна. Информированное добровольное согласие на медицинское вмешательство. Правила оформления первичной медицинской документации. Экспертиза временной нетрудоспособности в хирургической стоматологии.	25	2

#### Учебно-методическое и информационное обеспечение дисциплины.

##### Основная литература:

1. **Хирургическая стоматология** [Текст] : учебник для студентов учреждений высш. проф. образования, обучающихся по спец. 060105.65 "Стоматология" по дисц. "Хирург. стоматология" / В. В. Афанасьев [и др.] ; под общ. ред. В. В. Афанасьева. - М. : ГЭОТАР-Медиа, 2011. - 880 с. : ил., цв. ил. + 1 CD-ROM. - Предм. указ. : с. 879-880.

2. Афанасьев В.В. Военная стоматология и челюстно-лицевая хирургия : учеб. пособие / В.В. Афанасьев, А.А. Останин. — 2-е изд., перераб. и доп. - М. : ГЭОТАР-Медиа, 2016. - 256 с. - ISBN 978-5-9704-3907-4 - Текст : электронный // ЭБС "Консультант студента" : [сайт]. - URL : <http://www.studentlibrary.ru/book/ISBN9785970439074.html>. - Режим доступа : по подписке.

3. Афанасьев В.В. Хирургическая стоматология : учебник / В.В. Афанасьев [и др.] ; под общ. ред. В.В. Афанасьева. — 3-е изд., перераб. - М. : ГЭОТАР-Медиа, 2016. - 400 с. - ISBN 978-5-9704-3704-9 - Текст : электронный // ЭБС "Консультант студента" : [сайт]. - URL : <http://www.studentlibrary.ru/book/ISBN9785970437049.html>. - Режим доступа : по подписке.

##### Дополнительная литература

1. Панин А.М. Хирургическая стоматология и челюстно-лицевая хирургия. Тематические тесты. Часть 2. / Под ред. А.М. Панина, В.В. Афанасьева - М. : ГЭОТАР-Медиа, 2009. - 768 с. - ISBN 978-5-9704-1246-6 - Текст : электронный // ЭБС "Консультант студента" : [сайт]. - URL : <http://www.studentlibrary.ru/book/ISBN9785970412466.html>. - Режим доступа : по подписке.

2. Панин А.М. Хирургическая стоматология. Воспалительные и дистрофические заболевания слюнных желез / Под ред. А.М. Панина - М. : Литтерра, 2011. - 208 с. (Серия "Библиотека стоматолога") - ISBN 978-5-4235-0001-6 - Текст : электронный // ЭБС "Консультант студента" : [сайт]. - URL : <http://www.studentlibrary.ru/book/ISBN9785423500016.html>. - Режим доступа : по подписке.

3. Афанасьев В.В. Травматология челюстно-лицевой области / Афанасьев В.В. - М. : ГЭОТАР-Медиа, 2010. - 256 с. (Серия "Библиотека врача-специалиста") - ISBN 978-5-9704-1478-1 - Текст : электронный // ЭБС "Консультант студента" : [сайт]. - URL : <http://www.studentlibrary.ru/book/ISBN9785970414781.html>. - Режим доступа : по подписке.

4. Алимова М. Я. Стоматология. Международная классификация болезней. Клиническая характеристика нозологических форм / М. Я. Алимова, Л. Н. Максимовская, Л. С. Персин, О. О. Янушевич - М. : ГЭОТАР-Медиа, 2016. - 204 с. - ISBN 978-5-9704-3669-1 - Текст : электронный // ЭБС "Консультант студента" : [сайт]. - URL : <http://www.studentlibrary.ru/book/ISBN9785970436691.html>. - Режим доступа : по подписке.

5. Оперативная челюстно-лицевая хирургия и стоматология / под ред. Козлова



В.А., Кагана И.И. - М. : ГЭОТАР-Медиа, 2019. - ISBN 978-5-9704-4892-2 - Текст : электронный // ЭБС "Консультант студента" : [сайт]. - URL : <http://www.studentlibrary.ru/book/ISBN9785970448922.html>. - Режим доступа : по подписке.

6. Кулаков А.А., Хирургическая стоматология и челюстно-лицевая хирургия : Национальное руководство / Под ред. А.А. Кулакова, Т.Г. Робустовой, А.И. Неробеева. - М. : ГЭОТАР-Медиа, 2015. - 928 с. (Серия "Национальные руководства") - ISBN 978-5-9704-3727-8 - Текст : электронный // ЭБС "Консультант студента" : [сайт]. - URL : <http://www.studentlibrary.ru/book/ISBN9785970437278.html>. - Режим доступа : по подписке.

#### **4. Организационно – педагогические условия реализации ДПП.**

При реализации ДПП ПП применяется вариант дискретного обучения с поэтапным освоением отдельных учебных модулей в порядке, установленном дополнительной профессиональной программой и расписанием занятий.

Реализация ДПП ПП предусматривает использование дистанционных образовательных технологий (ДОТ), применяемых преимущественно для текущего контроля и промежуточной аттестации (тестирование), применяемых с использованием синхронной формы проведения занятий.

Организационное и методическое взаимодействие обучающихся с педагогическими работниками может осуществляться с применением ДОТ (с использованием ресурсов системы Moodle, посредством электронной почты и т.п.), а также путем непосредственного контакта обучающихся с преподавателями при использовании традиционных форм обучения.

При реализации ДПП с использованием ДОТ местом осуществления образовательной деятельности является место нахождения Университета независимо от места нахождения обучающихся.

#### **СПИСОК ППС, участвующих в педагогическом процессе:**

- 1) Афанасьева Ольга Юрьевна, к.м.н., доцент кафедры стоматологии Института НМФО.

#### **5. Формы аттестации и оценочные материалы.**

Текущий контроль проводится в форме тестирования с использованием ДОТ.

#### **Примеры тестов.**

1. Вирусный гепатит В может быть перенесен:  
А) аэробными микроорганизмами;  
Б) слюной;  
В) кровью;  
Г) мочой;  
Д) верно Б и В. +
2. Самый надежной стерилизации инструментов является:  
А) автоклав;  
Б) кипячение;  
В) сухой пар;  
Г) дезинфекцию детергентами;  
Д) верно Б и В. +

#### **Критерии оценки.**

Отлично	91-100 % правильных ответов
Хорошо	81-90 % правильных ответов

удовлетворительно	70-80 % правильных ответов
Неудовлетворительно	60 % и менее правильных ответов

### 6. Материально-технические условия реализации программы.

п/п	Наименование специализированных аудиторий, кабинетов, лабораторий, симуляционных классов в ЦСО	Вид занятий (лекция, практическое занятие, семинар)	Наименование оборудования, компьютерного обеспечения др.
	Электронный читальный зал. Помещение для самостоятельной работы	текущий контроль и промежуточная аттестация (тестирование)	Компьютерная техника с возможностью подключения к сети "Интернет" и обеспечением доступа в электронную информационно-образовательную среду организации. Специализированная мебель (столы, стулья) Персональные компьютеры.
	ГАУЗ «Стоматологическая поликлиника № 9»	семинары	Специализированная мебель (столы, стулья) Персональные компьютеры.
	Хирургический кабинет стоматологической поликлиники	стажировка	Согласно стандарту оснащения кабинета хирургической стоматологии.

Система управления обучением (LMS) установлена на сервере дистанционного образования ВолгГМУ. Система представляет собой свободное (распространяющееся по лицензии GNU GPL, целью которой является предоставляющее пользователю права копировать, модифицировать и распространять (в т.ч. на коммерческой основе) программы, а также гарантировать, что пользователи всех производных программ получают вышеперечисленные права) веб-приложение, представляющее возможность создавать сайты для онлайн-обучения. Система управления обучением отвечает стандарту SCORM.

Для работы в системе управления обучением необходимо Internet – соединение. Рекомендуемая скорость подключения – не менее 1 Мбит/сек. Операционная система: Windows, MAC OS Linux.

Браузеры:

- Internet Explorer минимальная версия – 10, рекомендуемая версия – последняя
- Mozilla Firefox, минимальная версия – 10, рекомендуемая версия – последняя
- Google Chrome, минимальная версия – 30. 0, рекомендуемая версия – последняя
- Apple Safari, минимальная версия – 6, рекомендуемая версия – последняя

В настройках браузера необходимо разрешить выполнение сценариев Javascript. Также необходимо включить поддержку cookie.

Для просмотра документов необходимы: Adobe Reader, программы MS Office (Word, Excel, Power Point и др.) или Open Office.

Программное обеспечение QuickTime Flash player, необходимое для мультимедийных функций.

Для регистрации в системе управления обучением слушателю необходимо предоставить адрес электронной почты.

### Рабочая программа модуля № 2.

#### 1. Цель программы.

Качественная подготовка слушателей в соответствии с перечнем компетенций, необходимых для освоения программы «Стоматология хирургическая», модуль «Общее и местное обезболивание в стоматологии».

## 2. Планируемые результаты обучения.

Планируемые результаты обучения вытекают из квалификационной характеристики врача специалиста (стоматолога-хирурга), установленной приказом Минздравсоцразвития России Согласно Приказу Минздравсоцразвития РФ от 23.07.2010 N 541н "Об утверждении Единого квалификационного справочника должностей руководителей, специалистов и служащих, раздел "Квалификационные характеристики должностей работников в сфере здравоохранения" врач специалист (стоматолог-хирург), приказом Минтруда России от 10.05.2016 N 227н "Об утверждении профессионального стандарта "Врач-стоматолог" (Зарегистрировано в Минюсте России 02.06.2016 N 42399).

**Требования к квалификации:** Высшее образование - специалитет по специальности "Стоматология", Подготовка в ординатуре по специальности "Стоматология хирургическая", Профессиональная переподготовка по специальности "Стоматология хирургическая" при наличии подготовки в интернатуре/ординатуре по одной из специальностей: "Стоматология общей практики", "Стоматология».

### Трудовые действия (функции):

Трудовая функция А/02.7 Назначение, контроль эффективности и безопасности немедикаментозного и медикаментозного лечения.

Трудовые действия	<p>Оказание медицинской помощи в экстренной и неотложной формах при острых стоматологических заболеваниях, состояниях, обострении хронических заболеваний, представляющих угрозу жизни пациента или без явных признаков угрозы жизни пациента</p> <p>Подбор вида местной анестезии/обезболивания</p> <p>Оценка возможных осложнений, вызванных применением местной анестезии</p> <p>Выполнение физиотерапевтических процедур</p> <p>Подбор лекарственных препаратов для лечения стоматологических заболеваний</p> <p>Формирование плана лечения пациента при стоматологических заболеваниях</p> <p>Лечение заболеваний зубов, пародонта, костной ткани челюстей, периферической нервной системы челюстно-лицевой области, височно-челюстного сустава, слюнных желез</p> <p>Наблюдение за ходом лечения пациента</p> <p>Лечение заболеваний слизистой оболочки полости рта, губ, за исключением специализированного приема по лечению предраков слизистой оболочки полости рта и губ</p> <p>Оценка возможных побочных эффектов от приема лекарственных препаратов</p> <p>Составление комплексного плана лечения</p>
-------------------	--

	<p>Специализированный прием по лечению кариеса, некариозных заболеваний зубов, пульпита, периодонтита, пародонтита, заболеваний слизистой оболочки полости рта, за исключением предраков</p> <p>Уход за пациентами с повреждениями челюстно-лицевой области, лицами с ограниченными возможностями на дому</p> <p>Консультирование пациента по методам лечения стоматологических заболеваний</p> <p>Подбор медицинских изделий (в том числе стоматологических материалов) для лечения стоматологических заболеваний</p> <p>Хирургическая помощь в пределах проведения операции удаления зуба (исключая ретенированные и дистопированные), вскрытие поднадкостничных абсцессов при периостите челюстей</p> <p>Ортопедическое лечение лиц с дефектами зубов, зубных рядов в пределах временного протезирования, протезирования одиночных дефектов зубного ряда, протезов до трех единиц (исключая протезирование на зубных имплантатах)</p> <p>Поэтапная санация полости рта (исключая санацию детей в условиях анестезиологического пособия)</p> <p>Лечение молочных и постоянных зубов</p> <p>Обоснование наиболее целесообразной тактики лечения</p>
<p>Необходимые умения</p>	<p>Назначать медикаментозную терапию при заболеваниях в соответствии с имеющимися медицинскими показаниями, учитывая фармакодинамику и фармакокинетику лекарственных средств</p> <p>Назначать немедикаментозную терапию в соответствии с медицинскими показаниями</p> <p>Оценивать эффективность и безопасность медикаментозных методов лечения</p> <p>Оценивать эффективность и безопасность немедикаментозных методов лечения</p> <p>Анализировать действие лекарственных средств по совокупности их фармакологического воздействия</p> <p>Анализировать действие немедикаментозных методов лечения по совокупности их свойств</p> <p>Составлять рецептурные прописи лекарственных препаратов, выписывать рецепты при заболеваниях, патологических процессах и состояниях</p> <p>Использовать лекарственные препараты, медицинские изделия (в том числе стоматологические материалы, инструменты)</p> <p>Разрабатывать оптимальную тактику лечения стоматологической патологии у детей и взрослых с учетом общесоматического заболевания и дальнейшей реабилитации пациента</p> <p>Определять способы введения, режим и дозу лекар-</p>

	<p>ственных препаратов</p> <p>Разрабатывать план лечения с учетом течения заболевания, подбирать, назначать лекарственную терапию, использовать методы немедикаментозного лечения</p> <p>Назначать лекарственные препараты для лечения стоматологических заболеваний</p> <p>Формулировать медицинские показания к избранному методу лечения с учетом этиологии и патогенеза заболевания</p> <p>Обосновывать схему, план и тактику ведения пациентов, медицинские показания и противопоказания к операции</p> <p>Применять физиотерапевтические процедуры для лечения и восстановления поврежденных после лечения тканей</p> <p>Проводить лечение заболеваний твердых тканей зубов, пульпы и периапикальных тканей, пародонта, слизистой оболочки рта</p> <p>Определять необходимость направления пациента к соответствующим врачам-специалистам</p> <p>Обосновывать фармакотерапию пациента при основных патологических синдромах и неотложных состояниях</p> <p>Пользоваться методами лечения дефектов зубных рядов ортопедическими конструкциями в пределах временного протезирования, протезирования одиночных дефектов зубного ряда, протезов до трех единиц (исключая протезирование на зубных имплантатах)</p>
<p>Необходимые знания</p>	<p>Методы использования медицинских изделий, химических средств и лекарственных препаратов для контроля зубного налета</p> <p>Особенности оказания медицинской помощи в экстренной и неотложной формах при стоматологических заболеваниях</p> <p>Группы лекарственных препаратов, их фармакокинетика, фармакодинамика, совместимость лекарственных препаратов</p> <p>Общие и функциональные методы лечения пациентов с челюстно-лицевой патологией</p> <p>Основные принципы лечения пациентов с инфекционными заболеваниями</p> <p>Топографическая анатомия головы, челюстно-лицевой области, особенности кровоснабжения, иннервации и лимфатической системы, строение зубов, эмбриология зубочелюстной области, основные нарушения эмбриогенеза</p> <p>Клиническая картина, симптомы патологии в полости рта, медицинские показания к применению различных методов лечения</p>

	<p>Основные методы вспомогательного хирургического лечения пациентов с зубочелюстными аномалиями</p> <p>Клиническая картина, основные методы лечения (медицинские показания, противопоказания, осложнения) заболеваний зубов, пародонта, слизистой оболочки полости рта, губ</p> <p>Морфологические изменения в зубочелюстной системе при ортопедическом и ортодонтическом лечении</p> <p>Клиническая картина, основные методы лечения (медицинские показания, противопоказания, осложнения) заболеваний костной ткани челюстей, периферической нервной системы челюстно-лицевой области, височно-нижнечелюстного сустава</p> <p>Клиническая картина, основные методы ортопедического лечения патологии твердых тканей, заболеваний пародонта, патологической стираемости, патологии височно-нижнечелюстного сустава</p> <p>Клиническая картина, основные методы лечения (медицинские показания, противопоказания, осложнения) заболеваний слюнных желез, врожденных, приобретенных аномалий зубов, зубных рядов, альвеолярных отростков, челюстей, лица</p> <p>Клиническая картина, симптомы основных заболеваний и пограничных состояний челюстно-лицевой области у взрослых и детей, их лечение</p> <p>Методы лечения зубочелюстных, лицевых аномалий у детей и взрослых</p> <p>Принципы, приемы и методы анестезии в стоматологии</p> <p>Принципы устройства и правила эксплуатации медицинских изделий (стоматологического оборудования)</p> <p>Современные медицинские изделия (аппаратура, инструментарий и материалы), применяемые в стоматологии</p>
Другие характеристики	Соблюдение принципов врачебной этики и деонтологии в работе с пациентами (их родственниками/законными представителями), коллегами

**Формированию подлежат следующие компетенции:**

**диагностическая деятельность:**

- готовность к определению у пациентов патологических состояний, симптомов, синдромов заболеваний, нозологических форм в соответствии с Международной статистической классификацией болезней и проблем, связанных со здоровьем (МКБ-10);

**лечебная деятельность:**

- готовность к определению тактики ведения, ведению и лечению пациентов, нуждающихся в хирургической стоматологической помощи (ПК-7);

### 3. Учебный план модуля (дисциплины).

№	Наименование модуля	Всего часов	В том числе			Форма контроля	Формируемые компетенции	
			Лекции	семинар	Стажир.		ТФ	ПК
1	«Общее и местное обезболивание в стоматологии».	64	4	10	60	Т/к	А/02.7	ПК-5,7

#### Тематический план модуля № 2.

№ п/п	Тема лекции	Количество часов	
		стажировка	Лекции
1	Клинико-фармакологическая характеристика местных анестетиков. Показания и виды местного обезболивания.	30	2
2	Местное обезболивание в хирургической стоматологии. Виды местного обезболивания на верхней челюсти. Виды местного обезболивания на нижней челюсти. Местные осложнения местного обезболивания. Клиника, диагностика и лечение, профилактика.	30	2

#### Учебно-методическое и информационное обеспечение дисциплины.

##### Основная литература:

1. Хирургическая стоматология [Текст] : учебник для студентов учреждений высш. проф. образования, обучающихся по спец. 060105.65 "Стоматология" по дисц. "Хирург. стоматология" / В. В. Афанасьев [и др.] ; под общ. ред. В. В. Афанасьева. - М. : ГЭОТАР-Медиа, 2011. - 880 с. : ил., цв. ил. + 1 CD-ROM. - Предм. указ. : с. 879-880.

2. Афанасьев В.В. Военная стоматология и челюстно-лицевая хирургия : учеб. пособие / В.В. Афанасьев, А.А. Останин. — 2-е изд., перераб. и доп. - М. : ГЭОТАР-Медиа, 2016. - 256 с. - ISBN 978-5-9704-3907-4 - Текст : электронный // ЭБС "Консультант студента" : [сайт]. - URL : <http://www.studentlibrary.ru/book/ISBN9785970439074.html>. - Режим доступа : по подписке.

3. Афанасьев В.В. Хирургическая стоматология : учебник / В.В. Афанасьев [и др.] ; под общ. ред. В.В. Афанасьева. — 3-е изд., перераб. - М. : ГЭОТАР-Медиа, 2016. - 400 с. - ISBN 978-5-9704-3704-9 - Текст : электронный // ЭБС "Консультант студента" : [сайт]. - URL : <http://www.studentlibrary.ru/book/ISBN9785970437049.html>. - Режим доступа : по подписке.

##### Дополнительная литература

1. Панин А.М. Хирургическая стоматология и челюстно-лицевая хирургия. Тематические тесты. Часть 2. / Под ред. А.М. Панина, В.В. Афанасьева - М. : ГЭОТАР-Медиа, 2009. - 768 с. - ISBN 978-5-9704-1246-6 - Текст : электронный // ЭБС "Консультант студента" : [сайт]. - URL : <http://www.studentlibrary.ru/book/ISBN9785970412466.html>. - Режим доступа : по подписке.

2. Панин А.М. Хирургическая стоматология. Воспалительные и дистрофические заболевания

слонных желез / Под ред. А.М. Панина - М. : Литтерра, 2011. - 208 с. (Серия "Библиотека стоматолога") - ISBN 978-5-4235-0001-6 - Текст : электронный // ЭБС "Консультант студента" : [сайт]. - URL : <http://www.studentlibrary.ru/book/ISBN9785423500016.html>. - Режим доступа : по подписке.

3. Афанасьев В.В. Травматология челюстно-лицевой области / Афанасьев В.В. - М. : ГЭОТАР-Медиа, 2010. - 256 с. (Серия "Библиотека врача-специалиста") - ISBN 978-5-9704-1478-1 - Текст : электронный // ЭБС "Консультант студента" : [сайт]. - URL : <http://www.studentlibrary.ru/book/ISBN9785970414781.html>. - Режим доступа : по подписке.

4. Алимова М. Я. Стоматология. Международная классификация болезней. Клиническая характеристика нозологических форм / М. Я. Алимова, Л. Н. Максимовская, Л. С. Персин, О. О. Янушевич - М. : ГЭОТАР-Медиа, 2016. - 204 с. - ISBN 978-5-9704-3669-1 - Текст : электронный // ЭБС "Консультант студента" : [сайт]. - URL : <http://www.studentlibrary.ru/book/ISBN9785970436691.html>. - Режим доступа : по подписке.

5. Оперативная челюстно-лицевая хирургия и стоматология / под ред. Козлова В.А., Кагана И.И. - М. : ГЭОТАР-Медиа, 2019. - ISBN 978-5-9704-4892-2 - Текст : электронный // ЭБС "Консультант студента" : [сайт]. - URL : <http://www.studentlibrary.ru/book/ISBN9785970448922.html>. - Режим доступа : по подписке.

6. Кулаков А.А., Хирургическая стоматология и челюстно-лицевая хирургия : Национальное руководство / Под ред. А.А. Кулакова, Т.Г. Робустовой, А.И. Неробеева. - М. : ГЭОТАР-Медиа, 2015. - 928 с. (Серия "Национальные руководства") - ISBN 978-5-9704-3727-8 - Текст : электронный // ЭБС "Консультант студента" : [сайт]. - URL : <http://www.studentlibrary.ru/book/ISBN9785970437278.html>. - Режим доступа : по подписке.

#### **4. Организационно – педагогические условия реализации ДПП ПП.**

При реализации ДПП ПП применяется вариант дискретного обучения с поэтапным освоением отдельных учебных модулей в порядке, установленном дополнительной профессиональной программой и расписанием занятий.

Реализация ДПП ПП предусматривает использование дистанционных образовательных технологий (ДОТ), применяемых преимущественно для текущего контроля и промежуточной аттестации, применяемых с использованием синхронной формы проведения занятий.

Организационное и методическое взаимодействие обучающихся с педагогическими работниками может осуществляться с применением ДОТ (с использованием ресурсов системы Moodle, посредством электронной почты и т.п.), а также путем непосредственного контакта обучающихся с преподавателями при использовании традиционных форм обучения.

При реализации ДПП ПП с использованием ДОТ местом осуществления образовательной деятельности является место нахождения Университета независимо от места нахождения обучающихся.

#### **СПИСОК ППС, участвующих в педагогическом процессе:**

Афанасьева Ольга Юрьевна, к.м.н., доцент кафедры стоматологии Института НМФО.

#### **5. Формы аттестации и оценочные материалы.**

Текущий контроль проводится в форме тестирования и решение одной практической задачи.

Примеры тестов для итоговой аттестации.

#### **1. ВЕРХНЕЕ ЗУБНОЕ СПЛЕТЕНИЕ ОБРАЗОВАНО:**

- А) передними и средними луночковыми нервами,
- Б) средними и задними луночковыми нервами,



- В) передними, средними и задними луночковыми нервами,**
- Г) венами верхней челюсти,
- Д) артериями верхней челюсти.

2. НА КАКОМ РАССТОЯНИИ К ПЕРЕДИ ОТ ЗАДНЕГО КРАЯ ТВЕРДОГО НЁБА НАХОДИТСЯ БОЛЬШОЕ НЁБНОЕ ОТВЕРСТИЕ:

- А) 1-2 мм
- Б) 2-3 мм
- В) около 5 мм**
- Г) до 1 см
- Д) до 1,5 см

3. ЗОНА ОБЕЗБОЛИВАНИЯ РЕЗЦОВОЙ АНЕСТЕЗИИ:

- А) слизистая оболочка в пределах резцов одной стороны
  - Б) слизистая оболочка в пределах резцов двух сторон
  - В) слизистая оболочка в пределах резцов и клыков одной стороны
  - Г) слизистая оболочка в пределах резцов и клыков с обеих сторон**
  - Д) слизистая оболочка в пределах моляров.
- Образец ситуационной задачи.

Родители пациента М., возрастом 6 лет, страдающего болезнью Дауна обратились в поликлинику по поводу санации полости рта их сыну. После осмотра, который сопровождался значительными трудностями, удалось установить, что пациенту необходимо лечить множественный кариес зубов и удалить пять разрушенных зубов по поводу хронического периодонтита.

*Какой вид обезболивания Вы выберете для проведения санации полости рта у данного пациента?*

1. инфильтрационное обезболивание,
2. проводниковое обезболивание,
3. **общее обезболивание.**

*В каких условиях и кем должно проводиться данный вид обезболивания?*

1. в амбулаторно-поликлинических условиях врачом-стоматологом,
2. **в условиях стационара анестезиологом-реаниматологом.**

**Критерии оценивания.**

Отлично	91-100 % правильных ответов
Хорошо	81-90 % правильных ответов
удовлетворительно	70-80 % правильных ответов
Неудовлетворительно	60 % и менее правильных ответов

#### **6. Материально-технические условия реализации программы.**

п/п	Наименование специализированных аудиторий, кабинетов, лабораторий, симуляционных классов в ЦСО	Вид занятий (лекция, практическое занятие, семинар)	Наименование оборудования, компьютерного обеспечения др.
1	Электронный читальный зал. Помещение для самостоятельной работы	Текущий контроль и промежуточная аттестация (тестирование)	Компьютерная техника с возможностью подключения к сети "Интернет" и обеспечением доступа в электронную информа-

			ционно-образовательную среду организации. Специализированная мебель (столы, стулья) Персональные компьютеры.
2	ГАУЗ «Стоматологическая поликлиника № 9»	семинары	Специализированная мебель (столы, стулья) Персональные компьютеры.
3	Хирургический кабинет стоматологической поликлиники	стажировка	Согласно стандарту оснащения кабинета хирургической стоматологии.

Система управления обучением (LMS) установлена на сервере дистанционного образования ВолгГМУ. Система представляет собой свободное (распространяющееся по лицензии GNU GPL, целью которой является предоставляющее пользователю права копировать, модифицировать и распространять (в т.ч. на коммерческой основе) программы, а также гарантировать, что пользователи всех производных программ получают вышеперечисленные права) веб-приложение, представляющее возможность создавать сайты для онлайн-обучения. Система управления обучением отвечает стандарту SCORM.

Для работы в системе управления обучением необходимо Internet – соединение. Рекомендуемая скорость подключения – не менее 1 Мбит/сек. Операционная система: Windows, MAC OS Linux.

Браузеры:

- Internet Explorer минимальная версия – 10, рекомендуемая версия – последняя
- Mozilla Firefox, минимальная версия – 10, рекомендуемая версия – последняя
- Google Chrome, минимальная версия – 30. 0, рекомендуемая версия – последняя
- Apple Safari, минимальная версия – 6, рекомендуемая версия – последняя

В настройках браузера необходимо разрешить выполнение сценариев Javascript. Также необходимо включить поддержку cookie.

Для просмотра документов необходимы: Adobe Reader, программы MS Office (Word, Excel, Power Point и др.) или Open Office.

Программное обеспечение QuickTime Flash player, необходимое для мультимедийных функций.

Для регистрации в системе управления обучением слушателю необходимо предоставить адрес электронной почты.

### **Рабочая программа модуля № 3.**

#### **1. Цель программы.**

Качественная подготовка слушателей в соответствии с перечнем трудовых функций и компетенций, необходимых для освоения программы «Стоматология хирургическая», модуль «Воспалительные заболевания челюстно-лицевой области».

#### **2. Планируемые результаты обучения.**

Планируемые результаты обучения вытекают из квалификационной характеристики врача специалиста (стоматолога-хирурга), установленной приказом Минздравсоцразвития России Согласно Приказу Минздравсоцразвития РФ от 23.07.2010 N 541н "Об утверждении Единого квалификационного справочника должностей руководителей, специалистов и служащих, раздел "Квалификационные характеристики должностей работников в сфере здравоохранения" врач специалист (стоматолог-хирург), приказом Минтруда России от

10.05.2016 N 227н "Об утверждении профессионального стандарта "Врач-стоматолог" (Зарегистрировано в Минюсте России 02.06.2016 N 42399).

**Требования к квалификации:** Высшее образование - специалитет по специальности "Стоматология", Подготовка в ординатуре по специальности "Стоматология хирургическая", Профессиональная переподготовка по специальности "Стоматология хирургическая" при наличии подготовки в интернатуре/ординатуре по одной из специальностей: "Стоматология общей практики", "Стоматология».

**Трудовые действия (функции):**

Трудовая функция А/02.7 Назначение, контроль эффективности и безопасности немедикаментозного и медикаментозного лечения.

Трудовые действия	Оказание медицинской помощи в экстренной и неотложной формах при острых стоматологических заболеваниях, состояниях, обострении хронических заболеваний, представляющих угрозу жизни пациента или без явных признаков угрозы жизни пациента Подбор вида местной анестезии/обезболивания Оценка возможных осложнений, вызванных применением местной анестезии Выполнение физиотерапевтических процедур Подбор лекарственных препаратов для лечения стоматологических заболеваний Формирование плана лечения пациента при стоматологических заболеваниях Лечение заболеваний зубов, пародонта, костной ткани челюстей, периферической нервной системы челюстно-лицевой области, височно-челюстного сустава, слюнных желез Наблюдение за ходом лечения пациента Лечение заболеваний слизистой оболочки полости рта, губ, за исключением специализированного приема по лечению предраков слизистой оболочки полости рта и губ Оценка возможных побочных эффектов от приема лекарственных препаратов Составление комплексного плана лечения Специализированный прием по лечению кариеса, некариозных заболеваний зубов, пульпита, периодонтита, пародонтита, заболеваний слизистой оболочки полости рта, за исключением предраков Уход за пациентами с повреждениями челюстно-лицевой области, лицами с ограниченными возможностями на дому Консультирование пациента по методам лечения стоматологических заболеваний Подбор медицинских изделий (в том числе стоматологических материалов) для лечения стоматоло-
-------------------	---

	<p>гических заболеваний</p> <p>Хирургическая помощь в пределах проведения операции удаления зуба (исключая ретенированные и дистопированные), вскрытие поднадкостничных абсцессов при периостите челюстей</p> <p>Ортопедическое лечение лиц с дефектами зубов, зубных рядов в пределах временного протезирования, протезирования одиночных дефектов зубного ряда, протезов до трех единиц (исключая протезирование на зубных имплантатах)</p> <p>Поэтапная санация полости рта (исключая санацию детей в условиях анестезиологического пособия)</p> <p>Лечение молочных и постоянных зубов</p> <p>Обоснование наиболее целесообразной тактики лечения</p>
<p>Необходимые умения</p>	<p>Назначать медикаментозную терапию при заболеваниях в соответствии с имеющимися медицинскими показаниями, учитывая фармакодинамику и фармакокинетику лекарственных средств</p> <p>Назначать немедикаментозную терапию в соответствии с медицинскими показаниями</p> <p>Оценивать эффективность и безопасность медикаментозных методов лечения</p> <p>Оценивать эффективность и безопасность немедикаментозных методов лечения</p> <p>Анализировать действие лекарственных средств по совокупности их фармакологического воздействия</p> <p>Анализировать действие немедикаментозных методов лечения по совокупности их свойств</p> <p>Составлять рецептурные прописи лекарственных препаратов, выписывать рецепты при заболеваниях, патологических процессах и состояниях</p> <p>Использовать лекарственные препараты, медицинские изделия (в том числе стоматологические материалы, инструменты)</p> <p>Разрабатывать оптимальную тактику лечения стоматологической патологии у детей и взрослых с учетом общесоматического заболевания и дальнейшей реабилитации пациента</p> <p>Определять способы введения, режим и дозу лекарственных препаратов</p> <p>Разрабатывать план лечения с учетом течения заболевания, подбирать, назначать лекарственную терапию, использовать методы немедикаментозного лечения</p> <p>Назначать лекарственные препараты для лечения стоматологических заболеваний</p> <p>Формулировать медицинские показания к избранному методу лечения с учетом этиологии и патогенеза заболевания</p> <p>Обосновывать схему, план и тактику ведения паци-</p>

	<p>ентов, медицинские показания и противопоказания к операции</p> <p>Применять физиотерапевтические процедуры для лечения и восстановления поврежденных после лечения тканей</p> <p>Проводить лечение заболеваний твердых тканей зубов, пульпы и периапикальных тканей, пародон-та, слизистой оболочки рта</p> <p>Определять необходимость направления пациента к соответствующим врачам-специалистам</p> <p>Обосновывать фармакотерапию пациента при ос-новных патологических синдромах и неотложных состояниях</p> <p>Пользоваться методами лечения дефектов зубных рядов ортопедическими конструкциями в пределах временного протезирования, протезирования оди-ночных дефектов зубного ряда, протезов до трех единиц (исключая протезирование на зубных им-плантатах)</p>
<p>Необходимые знания</p>	<p>Методы использования медицинских изделий, хи-мических средств и лекарственных препаратов для контроля зубного налета</p> <p>Особенности оказания медицинской помощи в экс-тренной и неотложной формах при стоматологиче-ских заболеваниях</p> <p>Группы лекарственных препаратов, их фармакоки-нетика, фармакодинамика, совместимость лекарст-венных препаратов</p> <p>Общие и функциональные методы лечения пациен-тов с челюстно-лицевой патологией</p> <p>Основные принципы лечения пациентов с инфек-ционными заболеваниями</p> <p>Топографическая анатомия головы, челюстно-лицевой области, особенности кровоснабжения, иннервации и лимфатической системы, строение зубов, эмбриология зубочелюстной области, основ-ные нарушения эмбриогенеза</p> <p>Клиническая картина, симптомы патологии в по-лости рта, медицинские показания к применению различных методов лечения</p> <p>Основные методы вспомогательного хирургическо-го лечения пациентов с зубочелюстными анома-лиями</p> <p>Клиническая картина, основные методы лечения (медицинские показания, противопоказания, ос-ложнения) заболеваний зубов, пародонто, слизи-стой оболочки полости рта, губ</p> <p>Морфологические изменения в зубочелюстной сис-теме при ортопедическом и ортодонтическом лече-нии</p> <p>Клиническая картина, основные методы лечения</p>

	<p>(медицинские показания, противопоказания, осложнения) заболеваний костной ткани челюстей, периферической нервной системы челюстно-лицевой области, височно-нижнечелюстного сустава</p> <p>Клиническая картина, основные методы ортопедического лечения патологии твердых тканей, заболеваний пародонта, патологической стираемости, патологии височно-нижнечелюстного сустава</p> <p>Клиническая картина, основные методы лечения (медицинские показания, противопоказания, осложнения) заболеваний слюнных желез, врожденных, приобретенных аномалий зубов, зубных рядов, альвеолярных отростков, челюстей, лица</p> <p>Клиническая картина, симптомы основных заболеваний и пограничных состояний челюстно-лицевой области у взрослых и детей, их лечение</p> <p>Методы лечения зубочелюстных, лицевых аномалий у детей и взрослых</p> <p>Принципы, приемы и методы анестезии в стоматологии</p> <p>Принципы устройства и правила эксплуатации медицинских изделий (стоматологического оборудования)</p> <p>Современные медицинские изделия (аппаратура, инструментарий и материалы), применяемые в стоматологии</p>
Другие характеристики	Соблюдение принципов врачебной этики и деонтологии в работе с пациентами (их родственниками/законными представителями), коллегами

**Формированию подлежат следующие компетенции:**

**профилактическая деятельность:**

- готовность к осуществлению комплекса мероприятий, направленных на сохранение и укрепление здоровья и включающих в себя формирование здорового образа жизни, предупреждение возникновения и (или) распространения заболеваний, их раннюю диагностику, выявление причин и условий их возникновения и развития, а также направленных на устранение вредного влияния на здоровье человека факторов среды его обитания (ПК-1);

**диагностическая деятельность:**

- готовность к определению у пациентов патологических состояний, симптомов, синдромов заболеваний, нозологических форм в соответствии с Международной статистической классификацией болезней и проблем, связанных со здоровьем (ПК-5);

- готовность к проведению экспертизы временной нетрудоспособности и участие в иных видах медицинской экспертизы (ПК-6);

**лечебная деятельность:**

- готовность к определению тактики ведения, ведению и лечению пациентов, нуждающихся в хирургической стоматологической помощи (ПК-7).

**3. Учебный план модуля (дисциплины).**

№	Наименование модуля	Всего часов	В том числе			Форма контроля	Формируемые компетенции	
			Лекции с ДОТ	семинар	Стажир.		ТФ	ПК
1	Воспалительные заболевания челюстно-лицевой области.	68	8	10	60	Т/к	А/02.7	ПК-1,5,6,7

### Тематический план модуля № 3.

№ п/п	Тема лекции	Количество часов	
		стажировка	Лекции
1	Периодонтиты. Диагностика, клиника, лечение. Хирургические методы лечения хронических периодонтитов.	10	2
2	Одонтогенные воспалительные заболевания челюстей. Кисты челюстей.	20	2
3	Особенности диагностики, клинического течения одонтогенных абсцессов и флегмон челюстно-лицевой области.	15	2
4	Одонтогенные верхнечелюстные синуситы. Этиология, патогенез, клиника, диагностика, лечение.	15	2

### Учебно-методическое и информационное обеспечение дисциплины.

#### Основная литература:

1. **Хирургическая стоматология** [Текст] : учебник для студентов учреждений высш. проф. образования, обучающихся по спец. 060105.65 "Стоматология" по дисц. "Хирург. стоматология" / В. В. Афанасьев [и др.] ; под общ. ред. В. В. Афанасьева. - М. : ГЭОТАР-Медиа, 2011. - 880 с. : ил., цв. ил. + 1 CD-ROM. - Предм. указ. : с. 879-880.

2. Афанасьев В.В. Военная стоматология и челюстно-лицевая хирургия : учеб. пособие / В.В. Афанасьев, А.А. Останин. — 2-е изд., перераб. и доп. - М. : ГЭОТАР-Медиа, 2016. - 256 с. - ISBN 978-5-9704-3907-4 - Текст : электронный // ЭБС "Консультант студента" : [сайт]. - URL : <http://www.studentlibrary.ru/book/ISBN9785970439074.html>. - Режим доступа : по подписке.

3. Афанасьев В.В. Хирургическая стоматология : учебник / В.В. Афанасьев [и др.] ; под общ. ред. В.В. Афанасьева. — 3-е изд., перераб. - М. : ГЭОТАР-Медиа, 2016. - 400 с. - ISBN 978-5-9704-3704-9 - Текст : электронный // ЭБС "Консультант студента" : [сайт]. - URL : <http://www.studentlibrary.ru/book/ISBN9785970437049.html>. - Режим доступа : по подписке.

#### Дополнительная литература

1. Панин А.М. Хирургическая стоматология и челюстно-лицевая хирургия. Тематические тесты. Часть 2. / Под ред. А.М. Панина, В.В. Афанасьева - М. : ГЭОТАР-Медиа, 2009. - 768 с. - ISBN 978-5-9704-1246-6 - Текст : электронный // ЭБС "Консультант студента" : [сайт]. - URL : <http://www.studentlibrary.ru/book/ISBN9785970412466.html>. - Режим доступа : по подписке.

2. Панин А.М. Хирургическая стоматология. Воспалительные и дистрофические заболевания слюнных желез / Под ред. А.М. Панина - М. : Литтерра, 2011. - 208 с. (Серия "Библио-

тека стоматолога") - ISBN 978-5-4235-0001-6 - Текст : электронный // ЭБС "Консультант студента" : [сайт]. - URL : <http://www.studentlibrary.ru/book/ISBN9785423500016.html>. - Режим доступа : по подписке.

3.Афанасьев В.В. Травматология челюстно-лицевой области / Афанасьев В.В. - М. : ГЭОТАР-Медиа, 2010. - 256 с. (Серия "Библиотека врача-специалиста") - ISBN 978-5-9704-1478-1 - Текст : электронный // ЭБС "Консультант студента" : [сайт]. - URL : <http://www.studentlibrary.ru/book/ISBN9785970414781.html>. - Режим доступа : по подписке.

4.Алимова М. Я. Стоматология. Международная классификация болезней. Клиническая характеристика нозологических форм / М. Я. Алимова, Л. Н. Максимовская, Л. С. Персин, О. О. Янушевич - М. : ГЭОТАР-Медиа, 2016. - 204 с. - ISBN 978-5-9704-3669-1 - Текст : электронный // ЭБС "Консультант студента" : [сайт]. - URL : <http://www.studentlibrary.ru/book/ISBN9785970436691.html>. - Режим доступа : по подписке.

5.Оперативная челюстно-лицевая хирургия и стоматология / под ред. Козлова В.А., Кагана И.И. - М. : ГЭОТАР-Медиа, 2019. - ISBN 978-5-9704-4892-2 - Текст : электронный // ЭБС "Консультант студента" : [сайт]. - URL : <http://www.studentlibrary.ru/book/ISBN9785970448922.html>. - Режим доступа : по подписке.

6.Кулаков А.А., Хирургическая стоматология и челюстно-лицевая хирургия : Национальное руководство / Под ред. А.А. Кулакова, Т.Г. Робустовой, А.И. Неробеева. - М. : ГЭОТАР-Медиа, 2015. - 928 с. (Серия "Национальные руководства") - ISBN 978-5-9704-3727-8 - Текст : электронный // ЭБС "Консультант студента" : [сайт]. - URL : <http://www.studentlibrary.ru/book/ISBN9785970437278.html>. - Режим доступа : по подписке.

#### **4.Организационно – педагогические условия реализации ДПП**

При реализации ДПП ПП применяется вариант дискретного обучения с поэтапным освоением отдельных учебных модулей в порядке, установленном дополнительной профессиональной программой и расписанием занятий.

Реализация ДПП ПП предусматривает использование дистанционных образовательных технологий (ДОТ), применяемых преимущественно для текущего контроля и промежуточной аттестации, применяемых с использованием синхронной формы проведения занятий.

Организационное и методическое взаимодействие обучающихся с педагогическими работниками может осуществляться с применением ДОТ (с использованием ресурсов системы Moodle, посредством электронной почты и т.п.), а также путем непосредственного контакта обучающихся с преподавателями при использовании традиционных форм обучения.

При реализации ДПП с использованием ДОТ местом осуществления образовательной деятельности является место нахождения Университета независимо от места нахождения обучающихся.

#### **СПИСОК ППС, участвующих в педагогическом процессе:**

Афанасьева Ольга Юрьевна, к.м.н., доцент кафедры стоматологии Института НМФО.

#### **5. Формы аттестации и оценочные материалы.**

Текущий контроль проводится в форме тестирования и решение одной практической задачи.

Примеры тестов для текущего контроля.

**1. ПРИ КАКИХ СОПУТСТВУЮЩИХ ЗАБОЛЕВАНИЯХ УДАЛЕНИЕ ЗУБОВ ПРОВОДИТСЯ ТОЛЬКО В УСЛОВИЯХ СТАЦИОНАРА:**

- 1) тиреотоксикоз
- 2) аллергическая реакция на сульфаниламиды



- 3) хронический гепатит
- 4) **гемофилия, тромбопения**
- 5) сахарный диабет в стадии компенсации

2. КАКИЕ ИЗ СОПУТСТВУЮЩИХ ЗАБОЛЕВАНИЙ ЯВЛЯЮТСЯ ОТНОСИТЕЛЬНЫМ ПРОТИВОПОКАЗАНИЕМ К УДАЛЕНИЮ ЗУБОВ:

- 1) хронический гастрит
- 2) **острый септический эндокардит**
- 3) хронический панкреатит
- 4) хронический тонзилит
- 5) постинфарктное состояние (8 месяцев).

4. ПРИ ОСТРОМ ГАЙМОРИТЕ КАКАЯ ЧАСТЬ ЛИЦА ЧАЩЕ ВСЕГО ПРИПУХАЕТ:

- 1) нижнее веко
- 2) **подглазничная область**
- 3) щечная область
- 4) скуловая область
- 5) поднижнечелюстная

5. ПРИ ИЗУЧЕНИИ РЕНТГЕНОГРАММ СЛЕДУЕТ ПРОВОДИТЬ СРАВНЕНИЕ ПНЕВМАТИЗАЦИИ ВЕРХНЕЧЕЛЮСТНЫХ ПАЗУХ С:

- 1) **лобными пазухами**
- 2) решетчатым лабиринтом
- 3) орбитами
- 4) носовой полостью
- 5) полостью рта.

Пример ситуационной задачи.

Больная, 56 лет, обратилась в клинику с жалобами на постоянные ноющие боли в области нижней челюсти справа, наличие свищевых ходов на коже с гнойным отделяемым.

Из анамнеза: считает себя больной в течение 2,5 месяцев, когда заболел ранее леченный по поводу осложненного кариеса 4.7. За медицинской помощью обратилась спустя три недели, 4.7 был удален. Через две недели в подчелюстной области справа появился функционирующий свищ с гнойным отделяемым, отмечался подъем температура тела до 37,5 С.

Объективно: Состояние удовлетворительное. Температура тела 37,3 С. Конфигурация лица изменена за счет припухлости подчелюстной области справа. В этой же области определяется функционирующий свищ с умеренным гнойным отделяемым. Отмечается гипестезия кожи подбородка и нижней губы. При пальпации тела нижней челюсти справа определяется утолщение. Кожа над утолщенной костью несколько истончена и натянута. Подчелюстные лимфатические узлы незначительно увеличены болезненны. В полости рта: 4.5,4.6,4.8 интактные, лунка удаленного 4.7 выполнена выбухающими грануляциями, обильно кровоточащими при зондировании.

При рентгенологическом обследовании нижней челюсти слева в области тела определяются очаги деструкции костной ткани, внутри которых видны тени еще отделившихся секвестров. Участки костной ткани чередуются с участками остеосклероза.

Задание:

1. Поставьте предварительный диагноз
2. Проведите дифференциальный диагноз

3. Поставьте клинический диагноз
4. Составьте план лечения больного.

### Критерии оценивания.

Отлично	91-100 % правильных ответов
Хорошо	81-90 % правильных ответов
удовлетворительно	70-80 % правильных ответов
Неудовлетворительно	60 % и менее правильных ответов

### 6. Материально-технические условия реализации программы.

п/п	Наименование специализированных аудиторий, кабинетов, лабораторий, симуляционных классов в ЦСО	Вид занятий (лекция, практическое занятие, семинар)	Наименование оборудования, компьютерного обеспечения др.
1	Электронный читальный зал. Помещение для самостоятельной работы	Текущий контроль (тестирование)	Компьютерная техника с возможностью подключения к сети "Интернет" и обеспечением доступа в электронную информационно-образовательную среду организации. Специализированная мебель (столы, стулья) Персональные компьютеры.
2	ГАУЗ «Стоматологическая поликлиника № 9»	семинар	Специализированная мебель (столы, стулья) Персональные компьютеры.
3	Хирургический кабинет стоматологической поликлиники	стажировка	Согласно стандарту оснащения кабинета хирургической стоматологии.

Система управления обучением (LMS) установлена на сервере дистанционного образования ВолгГМУ. Система представляет собой свободное (распространяющееся по лицензии GNU GPL, целью которой является предоставляющее пользователю права копировать, модифицировать и распространять (в т.ч. на коммерческой основе) программы, а также гарантировать, что пользователи всех производных программ получают вышеперечисленные права) веб-приложение, представляющее возможность создавать сайты для онлайн-обучения. Система управления обучением отвечает стандарту SCORM.

Для работы в системе управления обучением необходимо Internet – соединение. Рекомендуемая скорость подключения – не менее 1 Мбит/сек. Операционная система: Windows, MAC OS Linux.

Браузеры:

- Internet Explorer минимальная версия – 10, рекомендуемая версия – последняя
- Mozilla Firefox, минимальная версия – 10, рекомендуемая версия – последняя
- Google Chrome, минимальная версия – 30. 0, рекомендуемая версия – последняя
- Apple Safari, минимальная версия – 6, рекомендуемая версия – последняя

В настройках браузера необходимо разрешить выполнение сценариев Javascript. Также необходимо включить поддержку cookie.

Для просмотра документов необходимы: Adobe Reader, программы MS Office (Word, Excel, Power Point и др.) или Open Office.

Программное обеспечение QuickTime Flash player, необходимое для мультимедийных функций.

Для регистрации в системе управления обучением слушателю необходимо предоставить адрес электронной почты.

#### **Рабочая программа модуля № 4.**

##### **1. Цель программы.**

Качественная подготовка слушателей в соответствии с перечнем трудовых функций и компетенций, необходимых для освоения программы «Стоматология хирургическая», модуль «Воспалительные заболевания слюнных желез».

##### **2. Планируемые результаты обучения.**

Планируемые результаты обучения вытекают из квалификационной характеристики врача специалиста (стоматолога-хирурга), установленной приказом Минздравсоцразвития России Согласно Приказу Минздравсоцразвития РФ от 23.07.2010 N 541н "Об утверждении Единого квалификационного справочника должностей руководителей, специалистов и служащих, раздел "Квалификационные характеристики должностей работников в сфере здравоохранения" врач специалист (стоматолог-хирург), приказом Минтруда России от 10.05.2016 N 227н "Об утверждении профессионального стандарта "Врач-стоматолог" (Зарегистрировано в Минюсте России 02.06.2016 N 42399).

**Требования к квалификации:** Высшее образование - специалитет по специальности "Стоматология", Подготовка в ординатуре по специальности "Стоматология хирургическая", Профессиональная переподготовка по специальности "Стоматология хирургическая" при наличии подготовки в интернатуре/ординатуре по одной из специальностей: "Стоматология общей практики", "Стоматология».

##### **Трудовые действия (функции):**

Трудовая функция А/02.7 Назначение, контроль эффективности и безопасности немедикаментозного и медикаментозного лечения.

Трудовые действия	Оказание медицинской помощи в экстренной и неотложной формах при острых стоматологических заболеваниях, состояниях, обострении хронических заболеваний, представляющих угрозу жизни пациента или без явных признаков угрозы жизни пациента Подбор вида местной анестезии/обезболивания Оценка возможных осложнений, вызванных применением местной анестезии Выполнение физиотерапевтических процедур Подбор лекарственных препаратов для лечения стоматологических заболеваний Формирование плана лечения пациента при стоматологических заболеваниях Лечение заболеваний зубов, пародонта, костной ткани челюстей, периферической нервной системы
-------------------	--

	<p>челюстно-лицевой области, височно-челюстного сустава, слюнных желез</p> <p>Наблюдение за ходом лечения пациента</p> <p>Лечение заболеваний слизистой оболочки полости рта, губ, за исключением специализированного приема по лечению предраков слизистой оболочки полости рта и губ</p> <p>Оценка возможных побочных эффектов от приема лекарственных препаратов</p> <p>Составление комплексного плана лечения</p> <p>Специализированный прием по лечению кариеса, некариозных заболеваний зубов, пульпита, периодонтита, пародонтита, заболеваний слизистой оболочки полости рта, за исключением предраков</p> <p>Уход за пациентами с повреждениями челюстно-лицевой области, лицами с ограниченными возможностями на дому</p> <p>Консультирование пациента по методам лечения стоматологических заболеваний</p> <p>Подбор медицинских изделий (в том числе стоматологических материалов) для лечения стоматологических заболеваний</p> <p>Хирургическая помощь в пределах проведения операции удаления зуба (исключая ретенированные и дистопированные), вскрытие поднадкостничных абсцессов при периостите челюстей</p> <p>Ортопедическое лечение лиц с дефектами зубов, зубных рядов в пределах временного протезирования, протезирования одиночных дефектов зубного ряда, протезов до трех единиц (исключая протезирование на зубных имплантатах)</p> <p>Поэтапная санация полости рта (исключая санацию детей в условиях анестезиологического пособия)</p> <p>Лечение молочных и постоянных зубов</p> <p>Обоснование наиболее целесообразной тактики лечения</p>
<p>Необходимые умения</p>	<p>Назначать медикаментозную терапию при заболеваниях в соответствии с имеющимися медицинскими показаниями, учитывая фармакодинамику и фармакокинетику лекарственных средств</p> <p>Назначать немедикаментозную терапию в соответствии с медицинскими показаниями</p> <p>Оценивать эффективность и безопасность медикаментозных методов лечения</p> <p>Оценивать эффективность и безопасность немедикаментозных методов лечения</p> <p>Анализировать действие лекарственных средств по совокупности их фармакологического воздействия</p> <p>Анализировать действие немедикаментозных методов лечения по совокупности их свойств</p> <p>Составлять рецептурные прописи лекарственных</p>

	<p>препаратов, выписывать рецепты при заболеваниях, патологических процессах и состояниях</p> <p>Использовать лекарственные препараты, медицинские изделия (в том числе стоматологические материалы, инструменты)</p> <p>Разрабатывать оптимальную тактику лечения стоматологической патологии у детей и взрослых с учетом общесоматического заболевания и дальнейшей реабилитации пациента</p> <p>Определять способы введения, режим и дозу лекарственных препаратов</p> <p>Разрабатывать план лечения с учетом течения заболевания, подбирать, назначать лекарственную терапию, использовать методы немедикаментозного лечения</p> <p>Назначать лекарственные препараты для лечения стоматологических заболеваний</p> <p>Формулировать медицинские показания к избранному методу лечения с учетом этиологии и патогенеза заболевания</p> <p>Обосновывать схему, план и тактику ведения пациентов, медицинские показания и противопоказания к операции</p> <p>Применять физиотерапевтические процедуры для лечения и восстановления поврежденных после лечения тканей</p> <p>Проводить лечение заболеваний твердых тканей зубов, пульпы и периапикальных тканей, пародонта, слизистой оболочки рта</p> <p>Определять необходимость направления пациента к соответствующим врачам-специалистам</p> <p>Обосновывать фармакотерапию пациента при основных патологических синдромах и неотложных состояниях</p> <p>Пользоваться методами лечения дефектов зубных рядов ортопедическими конструкциями в пределах временного протезирования, протезирования одиночных дефектов зубного ряда, протезов до трех единиц (исключая протезирование на зубных имплантатах)</p>
<p>Необходимые знания</p>	<p>Методы использования медицинских изделий, химических средств и лекарственных препаратов для контроля зубного налета</p> <p>Особенности оказания медицинской помощи в экстренной и неотложной формах при стоматологических заболеваниях</p> <p>Группы лекарственных препаратов, их фармакокинетика, фармакодинамика, совместимость лекарственных препаратов</p> <p>Общие и функциональные методы лечения пациентов с челюстно-лицевой патологией</p>

	<p>Основные принципы лечения пациентов с инфекционными заболеваниями</p> <p>Топографическая анатомия головы, челюстно-лицевой области, особенности кровоснабжения, иннервации и лимфатической системы, строение зубов, эмбриология зубочелюстной области, основные нарушения эмбриогенеза</p> <p>Клиническая картина, симптомы патологии в полости рта, медицинские показания к применению различных методов лечения</p> <p>Основные методы вспомогательного хирургического лечения пациентов с зубочелюстными аномалиями</p> <p>Клиническая картина, основные методы лечения (медицинские показания, противопоказания, осложнения) заболеваний зубов, пародонта, слизистой оболочки полости рта, губ</p> <p>Морфологические изменения в зубочелюстной системе при ортопедическом и ортодонтическом лечении</p> <p>Клиническая картина, основные методы лечения (медицинские показания, противопоказания, осложнения) заболеваний костной ткани челюстей, периферической нервной системы челюстно-лицевой области, височно-нижнечелюстного сустава</p> <p>Клиническая картина, основные методы ортопедического лечения патологии твердых тканей, заболеваний пародонта, патологической стираемости, патологии височно-нижнечелюстного сустава</p> <p>Клиническая картина, основные методы лечения (медицинские показания, противопоказания, осложнения) заболеваний слюнных желез, врожденных, приобретенных аномалий зубов, зубных рядов, альвеолярных отростков, челюстей, лица</p> <p>Клиническая картина, симптомы основных заболеваний и пограничных состояний челюстно-лицевой области у взрослых и детей, их лечение</p> <p>Методы лечения зубочелюстных, лицевых аномалий у детей и взрослых</p> <p>Принципы, приемы и методы анестезии в стоматологии</p> <p>Принципы устройства и правила эксплуатации медицинских изделий (стоматологического оборудования)</p> <p>Современные медицинские изделия (аппаратура, инструментарий и материалы), применяемые в стоматологии</p>
Другие характеристики	Соблюдение принципов врачебной этики и деонтологии в работе с пациентами (их родственниками/законными представителями), коллегами

**Формированию подлежат следующие компетенции:  
профилактическая деятельность:**

- готовность к осуществлению комплекса мероприятий, направленных на сохранение и укрепление здоровья и включающих в себя формирование здорового образа жизни, предупреждение возникновения и (или) распространения заболеваний, их раннюю диагностику, выявление причин и условий их возникновения и развития, а также направленных на устранение вредного влияния на здоровье человека факторов среды его обитания (ПК-1);

**диагностическая деятельность:**

- готовность к определению у пациентов патологических состояний, симптомов, синдромов заболеваний, нозологических форм в соответствии с Международной статистической классификацией болезней и проблем, связанных со здоровьем (МК-5);

- готовность к проведению экспертизы временной нетрудоспособности и участие в иных видах медицинской экспертизы (ПК-6);

**лечебная деятельность:**

- готовность к определению тактики ведения, ведению и лечению пациентов, нуждающихся в хирургической стоматологической помощи (ПК-7).

**3. Учебный план модуля (дисциплины).**

№	Наименование модуля	Всего часов	В том числе			Форма контроля	Формируемые компетенции	
			Лекции с ДОТ	семинар	Стажир.		ТФ	ПК
1	Воспалительные заболевания слюнных желез.	32	4	8	20	Т/к	А/02.7	ПК-1,5,6,7

**Тематический план модуля № 4.**

№ п/п	Тема лекции, семинаров	Количество часов	
		стажировка	Лекции
1	Острые воспалительные заболевания слюнных желез. Клиника, диагностика и лечение.	10	2
2	Хронические воспалительные заболевания слюнных желез. Клиника, диагностика и лечение.	10	2

**Учебно-методическое и информационное обеспечение дисциплины.**

**Основная литература:**

**1. Хирургическая стоматология** [Текст] : учебник для студентов учреждений высш. проф. образования, обучающихся по спец. 060105.65 "Стоматология" по дисц. "Хирург. стоматология" / В. В. Афанасьев [и др.] ; под общ. ред. В. В. Афанасьева. - М. : ГЭОТАР-Медиа, 2011. - 880 с. : ил., цв. ил. + 1 CD-ROM. - Предм. указ. : с. 879-880.

**2. Афанасьев В.В. Военная стоматология и челюстно-лицевая хирургия** : учеб. пособие / В.В. Афанасьев, А.А. Останин. — 2-е изд., перераб. и доп. - М. : ГЭОТАР-Медиа, 2016. - 256 с. - ISBN 978-5-9704-3907-4 - Текст : электронный // ЭБС "Консультант студента" : [сайт]. - URL : <http://www.studentlibrary.ru/book/ISBN9785970439074.html>. - Режим доступа : по подписке.

3. Афанасьев В.В. Хирургическая стоматология : учебник / В.В. Афанасьев [и др.] ; под общ. ред. В.В. Афанасьева. — 3-е изд., перераб. - М. : ГЭОТАР-Медиа, 2016. - 400 с. - ISBN 978-5-9704-3704-9 - Текст : электронный // ЭБС "Консультант студента" : [сайт]. - URL : <http://www.studentlibrary.ru/book/ISBN9785970437049.html>. - Режим доступа : по подписке.

#### Дополнительная литература

1. Панин А.М. Хирургическая стоматология и челюстно-лицевая хирургия. Тематические тесты. Часть 2. / Под ред. А.М. Панина, В.В. Афанасьева - М. : ГЭОТАР-Медиа, 2009. - 768 с. - ISBN 978-5-9704-1246-6 - Текст : электронный // ЭБС "Консультант студента" : [сайт]. - URL : <http://www.studentlibrary.ru/book/ISBN9785970412466.html>. - Режим доступа : по подписке.

2. Панин А.М. Хирургическая стоматология. Воспалительные и дистрофические заболевания слюнных желез / Под ред. А.М. Панина - М. : Литтерра, 2011. - 208 с. (Серия "Библиотека стоматолога") - ISBN 978-5-4235-0001-6 - Текст : электронный // ЭБС "Консультант студента" : [сайт]. - URL : <http://www.studentlibrary.ru/book/ISBN9785423500016.html>. - Режим доступа : по подписке.

3. Афанасьев В.В. Травматология челюстно-лицевой области / Афанасьев В.В. - М. : ГЭОТАР-Медиа, 2010. - 256 с. (Серия "Библиотека врача-специалиста") - ISBN 978-5-9704-1478-1 - Текст : электронный // ЭБС "Консультант студента" : [сайт]. - URL : <http://www.studentlibrary.ru/book/ISBN9785970414781.html>. - Режим доступа : по подписке.

4. Алимова М. Я. Стоматология. Международная классификация болезней. Клиническая характеристика нозологических форм / М. Я. Алимова, Л. Н. Максимовская, Л. С. Персин, О. О. Янушевич - М. : ГЭОТАР-Медиа, 2016. - 204 с. - ISBN 978-5-9704-3669-1 - Текст : электронный // ЭБС "Консультант студента" : [сайт]. - URL : <http://www.studentlibrary.ru/book/ISBN9785970436691.html>. - Режим доступа : по подписке.

5. Оперативная челюстно-лицевая хирургия и стоматология / под ред. Козлова В.А., Кагана И.И. - М. : ГЭОТАР-Медиа, 2019. - ISBN 978-5-9704-4892-2 - Текст : электронный // ЭБС "Консультант студента" : [сайт]. - URL : <http://www.studentlibrary.ru/book/ISBN9785970448922.html>. - Режим доступа : по подписке.

6. Кулаков А.А., Хирургическая стоматология и челюстно-лицевая хирургия : Национальное руководство / Под ред. А.А. Кулакова, Т.Г. Робустовой, А.И. Неробеева. - М. : ГЭОТАР-Медиа, 2015. - 928 с. (Серия "Национальные руководства") - ISBN 978-5-9704-3727-8 - Текст : электронный // ЭБС "Консультант студента" : [сайт]. - URL : <http://www.studentlibrary.ru/book/ISBN9785970437278.html>. - Режим доступа: по подписке.

#### 4. Организационно – педагогические условия реализации ДПП ПП.

При реализации ДПП ПП применяется вариант дискретного обучения с поэтапным освоением отдельных учебных модулей в порядке, установленном дополнительной профессиональной программой и расписанием занятий.

Реализация ДПП ПП предусматривает использование дистанционных образовательных технологий (ДОТ), применяемых преимущественно для текущего контроля и промежуточной аттестации, применяемых с использованием синхронной и асинхронной формы проведения занятий.

Организационное и методическое взаимодействие обучающихся с педагогическими работниками может осуществляться с применением ДОТ (с использованием ресурсов системы Moodle, посредством электронной почты и т.п.), а также путем непосредственного контакта обучающихся с преподавателями при использовании традиционных форм обучения.

При реализации ДПП ПП с использованием ДОТ местом осуществления образовательной деятельности является место нахождения Университета независимо от места нахождения обучающихся.



## СПИСОК ППС, участвующих в педагогическом процессе:

Афанасьева Ольга Юрьевна, к.м.н., доцент кафедры стоматологии Института НМФО.

### 5. Формы аттестации и оценочные материалы.

Текущий контроль проводится в форме тестирования и решение одной практической задачи с использованием ДОТ.

Примеры тестов для текущего контроля.

1. Ретенционные кисты малых слюнных желез наиболее часто располагаются:

- А) щек;
- Б) верхней губы;
- В) нижней губы;
- Нижней поверхности языка.

2. Термином «ранула» обозначается ретенционная киста:

- А) дна рта;
- Б) щек;
- В) верхней губы;
- Г) нижней губы.

Пример клинической задачи.

Больной К., 52 лет. Жалобы на припухлость в поднижнечелюстной области слева, наличие неприятного, сладковатого отделяемого в полости рта.

**Анамнез.** Несколько лет тому назад (8—9) после охлаждения (купался в холодной реке) появилась припухлость в поднижнечелюстной области слева, повысилась температура тела до  $37,7^{\circ}$ , отмечал болезненное глотание. Лечился теплыми полосканиями, компрессами, УВЧ на поднижнечелюстную область. Через неделю состояние улучшилось, температура снизилась, улучшилось самочувствие, но припухлость в поднижнечелюстной области полностью не рассосалась. В последующие годы стал иногда отмечать увеличение припухлости в поднижнечелюстной области, не связанное с охлаждением. Иногда припухлость увеличивалась без видимых причин, иногда во время еды. В районной поликлинике диагностировали лимфаденит, тонзиллит. Проводилась физиотерапия. Последние 2 года припухлость в поднижнечелюстной области не увеличивается, но и полностью не рассасывается, стал отмечать во рту неприятный привкус.

**Анамнез жизни.** В детстве корь, коклюш, свинка. Взрослым болел редко: грипп, ангина, последние годы повышается АД, оперирован по поводу паховой грыжи.

При осмотре. В поднижнечелюстной области слева определяется едва заметная припухлость, кожа над ней в цвете не изменена.

**При пальпации** отмечается плотное, ограниченное, слегка болезненное, округлой формы образование, не спаянное с окружающими тканями, размером 4X4 см, располагающееся в среднезаднем отделе поднижнечелюстной области. Спереди от него пальпируются увеличенные, подвижные лимфатические узлы. Открывание рта свободное. Слизистая оболочка полости рта без воспалительных изменений, за исключением участка щеки и ретромолярной области слева, где имеются белесоватые участки размером 1,5X2 см с неправильными границами гиперкератоза слизистой. При бимануальной пальпации четко определяется верхний полюс образования, отмеченного в поднижнечелюстной области. Кроме того, в заднем отделе подъязычной области, слева отмечается ограниченное плотное образование размером 0,8X0,8 см, при пальпации которого появляется колющая боль. Пальпация подъязычной области на остальном протяжении безболезненна. Из устья поднижнечелюстного протока слева выделяется секрет с примесью гноя.

1. Поставьте предварительный диагноз.
2. Проведите дополнительное обследование.

3. Дайте патоморфологическое объяснение клиническим симптомам.  
4. Наметьте план лечения.

#### Критерии оценивания.

Отлично	91-100 % правильных ответов
Хорошо	81-90 % правильных ответов
удовлетворительно	70-80 % правильных ответов
Неудовлетворительно	60 % и менее правильных ответов

#### 6. Материально-технические условия реализации программы.

п/п	Наименование специализированных аудиторий, кабинетов, лабораторий, симуляционных классов в ЦСО	Вид занятий (лекция, практическое занятие, семинар)	Наименование оборудования, компьютерного обеспечения др.
1	Электронный читальный зал. Помещение для самостоятельной работы	Текущий контроль (тестирование)	Компьютерная техника с возможностью подключения к сети "Интернет" и обеспечением доступа в электронную информационно-образовательную среду организации. Специализированная мебель (столы, стулья) Персональные компьютеры.
2	ГАУЗ «Стоматологическая поликлиника № 9»	семинар	Специализированная мебель (столы, стулья) Персональные компьютеры.
3	Хирургический кабинет стоматологической поликлиники	стажировка	Согласно стандарту оснащения кабинета хирургической стоматологии.

Система управления обучением (LMS) установлена на сервере дистанционного образования ВолгГМУ. Система представляет собой свободное (распространяющееся по лицензии GNU GPL, целью которой является предоставляющее пользователю права копировать, модифицировать и распространять (в т.ч. на коммерческой основе) программы, а также гарантировать, что пользователи всех производных программ получают вышеперечисленные права) веб-приложение, представляющее возможность создавать сайты для онлайн-обучения. Система управления обучением отвечает стандарту SCORM.

Для работы в системе управления обучением необходимо Internet – соединение. Рекомендуемая скорость подключения – не менее 1 Мбит/сек. Операционная система: Windows, MAC OS Linux.

Браузеры:

- Internet Explorer минимальная версия – 10, рекомендуемая версия – последняя
- Mozilla Firefox, минимальная версия – 10, рекомендуемая версия – последняя
- Google Chrome, минимальная версия – 30. 0, рекомендуемая версия – последняя
- Apple Safari, минимальная версия – 6, рекомендуемая версия – последняя

В настройках браузера необходимо разрешить выполнение сценариев Javascript. Также необходимо включить поддержку cookie.

Для просмотра документов необходимы: Adobe Reader, программы MS Office (Word, Excel, Power Point и др.) или Open Office.

Программное обеспечение QuickTime Flash player, необходимое для мультимедийных функций.

Для регистрации в системе управления обучением слушателю необходимо предоставить адрес электронной почты.

## **Рабочая программа модуля № 5.**

### **1. Цель программы.**

Качественная подготовка слушателей в соответствии с перечнем компетенций, необходимых для освоения программы «Стоматология хирургическая», модуль «Заболевания и повреждения нервов и ВНЧС».

### **2. Планируемые результаты обучения.**

Планируемые результаты обучения вытекают из квалификационной характеристики врача специалиста (стоматолога-хирурга), установленной приказом Минздравсоцразвития России Согласно Приказу Минздравсоцразвития РФ от 23.07.2010 N 541н "Об утверждении Единого квалификационного справочника должностей руководителей, специалистов и служащих, раздел "Квалификационные характеристики должностей работников в сфере здравоохранения" врач специалист (стоматолог-хирург).

**Требования к квалификации:** Высшее образование - специалитет по специальности "Стоматология", Подготовка в ординатуре по специальности "Стоматология хирургическая", Профессиональная переподготовка по специальности "Стоматология хирургическая" при наличии подготовки в интернатуре/ординатуре по одной из специальностей: "Стоматология общей практики", "Стоматология».

### **Трудовые действия (функции):**

Трудовая функция А/02.7 Назначение, контроль эффективности и безопасности немедикаментозного и медикаментозного лечения.

Трудовые действия	Оказание медицинской помощи в экстренной и неотложной формах при острых стоматологических заболеваниях, состояниях, обострении хронических заболеваний, представляющих угрозу жизни пациента или без явных признаков угрозы жизни пациента Подбор вида местной анестезии/обезболивания Оценка возможных осложнений, вызванных применением местной анестезии Выполнение физиотерапевтических процедур Подбор лекарственных препаратов для лечения стоматологических заболеваний Формирование плана лечения пациента при стоматологических заболеваниях Лечение заболеваний зубов, пародонта, костной ткани челюстей, периферической нервной системы челюстно-лицевой области, височно-челюстного
-------------------	---

	<p>сустава, слюнных желез</p> <p>Наблюдение за ходом лечения пациента</p> <p>Лечение заболеваний слизистой оболочки полости рта, губ, за исключением специализированного приема по лечению предраков слизистой оболочки полости рта и губ</p> <p>Оценка возможных побочных эффектов от приема лекарственных препаратов</p> <p>Составление комплексного плана лечения</p> <p>Специализированный прием по лечению кариеса, некариозных заболеваний зубов, пульпита, периодонтита, пародонтита, заболеваний слизистой оболочки полости рта, за исключением предраков</p> <p>Уход за пациентами с повреждениями челюстно-лицевой области, лицами с ограниченными возможностями на дому</p> <p>Консультирование пациента по методам лечения стоматологических заболеваний</p> <p>Подбор медицинских изделий (в том числе стоматологических материалов) для лечения стоматологических заболеваний</p> <p>Хирургическая помощь в пределах проведения операции удаления зуба (исключая ретенированные и дистопированные), вскрытие поднадкостничных абсцессов при периостите челюстей</p> <p>Ортопедическое лечение лиц с дефектами зубов, зубных рядов в пределах временного протезирования, протезирования одиночных дефектов зубного ряда, протезов до трех единиц (исключая протезирование на зубных имплантатах)</p> <p>Поэтапная санация полости рта (исключая санацию детей в условиях анестезиологического пособия)</p> <p>Лечение молочных и постоянных зубов</p> <p>Обоснование наиболее целесообразной тактики лечения</p>
<p>Необходимые умения</p>	<p>Назначать медикаментозную терапию при заболеваниях в соответствии с имеющимися медицинскими показаниями, учитывая фармакодинамику и фармакокинетику лекарственных средств</p> <p>Назначать немедикаментозную терапию в соответствии с медицинскими показаниями</p> <p>Оценивать эффективность и безопасность медикаментозных методов лечения</p> <p>Оценивать эффективность и безопасность немедикаментозных методов лечения</p> <p>Анализировать действие лекарственных средств по совокупности их фармакологического воздействия</p> <p>Анализировать действие немедикаментозных методов лечения по совокупности их свойств</p> <p>Составлять рецептурные прописи лекарственных препаратов, выписывать рецепты при заболеваниях,</p>

	<p>патологических процессах и состояниях</p> <p>Использовать лекарственные препараты, медицинские изделия (в том числе стоматологические материалы, инструменты)</p> <p>Разрабатывать оптимальную тактику лечения стоматологической патологии у детей и взрослых с учетом общесоматического заболевания и дальнейшей реабилитации пациента</p> <p>Определять способы введения, режим и дозу лекарственных препаратов</p> <p>Разрабатывать план лечения с учетом течения заболевания, подбирать, назначать лекарственную терапию, использовать методы немедикаментозного лечения</p> <p>Назначать лекарственные препараты для лечения стоматологических заболеваний</p> <p>Формулировать медицинские показания к избранному методу лечения с учетом этиологии и патогенеза заболевания</p> <p>Обосновывать схему, план и тактику ведения пациентов, медицинские показания и противопоказания к операции</p> <p>Применять физиотерапевтические процедуры для лечения и восстановления поврежденных после лечения тканей</p> <p>Проводить лечение заболеваний твердых тканей зубов, пульпы и периапикальных тканей, пародонта, слизистой оболочки рта</p> <p>Определять необходимость направления пациента к соответствующим врачам-специалистам</p> <p>Обосновывать фармакотерапию пациента при основных патологических синдромах и неотложных состояниях</p> <p>Пользоваться методами лечения дефектов зубных рядов ортопедическими конструкциями в пределах временного протезирования, протезирования одиночных дефектов зубного ряда, протезов до трех единиц (исключая протезирование на зубных имплантатах)</p>
<p>Необходимые знания</p>	<p>Методы использования медицинских изделий, химических средств и лекарственных препаратов для контроля зубного налета</p> <p>Особенности оказания медицинской помощи в экстренной и неотложной формах при стоматологических заболеваниях</p> <p>Группы лекарственных препаратов, их фармакокинетика, фармакодинамика, совместимость лекарственных препаратов</p> <p>Общие и функциональные методы лечения пациентов с челюстно-лицевой патологией</p> <p>Основные принципы лечения пациентов с инфек-</p>

	<p>ционными заболеваниями</p> <p>Топографическая анатомия головы, челюстно-лицевой области, особенности кровоснабжения, иннервации и лимфатической системы, строение зубов, эмбриология зубочелюстной области, основные нарушения эмбриогенеза</p> <p>Клиническая картина, симптомы патологии в полости рта, медицинские показания к применению различных методов лечения</p> <p>Основные методы вспомогательного хирургического лечения пациентов с зубочелюстными аномалиями</p> <p>Клиническая картина, основные методы лечения (медицинские показания, противопоказания, осложнения) заболеваний зубов, пародонта, слизистой оболочки полости рта, губ</p> <p>Морфологические изменения в зубочелюстной системе при ортопедическом и ортодонтическом лечении</p> <p>Клиническая картина, основные методы лечения (медицинские показания, противопоказания, осложнения) заболеваний костной ткани челюстей, периферической нервной системы челюстно-лицевой области, височно-нижнечелюстного сустава</p> <p>Клиническая картина, основные методы ортопедического лечения патологии твердых тканей, заболеваний пародонта, патологической стираемости, патологии височно-нижнечелюстного сустава</p> <p>Клиническая картина, основные методы лечения (медицинские показания, противопоказания, осложнения) заболеваний слюнных желез, врожденных, приобретенных аномалий зубов, зубных рядов, альвеолярных отростков, челюстей, лица</p> <p>Клиническая картина, симптомы основных заболеваний и пограничных состояний челюстно-лицевой области у взрослых и детей, их лечение</p> <p>Методы лечения зубочелюстных, лицевых аномалий у детей и взрослых</p> <p>Принципы, приемы и методы анестезии в стоматологии</p> <p>Принципы устройства и правила эксплуатации медицинских изделий (стоматологического оборудования)</p> <p>Современные медицинские изделия (аппаратура, инструментарий и материалы), применяемые в стоматологии</p>
<p>Другие характеристики</p>	<p>Соблюдение принципов врачебной этики и деонтологии в работе с пациентами (их родственниками/законными представителями), коллегами</p>

**Формированию подлежат следующие компетенции:****профилактическая деятельность:**

- готовность к осуществлению комплекса мероприятий, направленных на сохранение и укрепление здоровья и включающих в себя формирование здорового образа жизни, предупреждение возникновения и (или) распространения заболеваний, их раннюю диагностику, выявление причин и условий их возникновения и развития, а также направленных на устранение вредного влияния на здоровье человека факторов среды его обитания (ПК-1);

**диагностическая деятельность:**

- готовность к определению у пациентов патологических состояний, симптомов, синдромов заболеваний, нозологических форм в соответствии с Международной статистической классификацией болезней и проблем, связанных со здоровьем (ПК-5);

- готовность к проведению экспертизы временной нетрудоспособности и участие в иных видах медицинской экспертизы (ПК-6);

**лечебная деятельность:**

- готовность к определению тактики ведения, ведению и лечению пациентов, нуждающихся в хирургической стоматологической помощи (ПК-7).

**3. Учебный план модуля (дисциплины).**

№	Наименование модуля	Всего часов	В том числе			Форма контроля	Формируемые компетенции	
			Лекции	семинар	Стажировка		ТФ	ПК
1	Заболевания и повреждение нервов и ВНС.	68	10	8	50	Т/к	А/02.7	ПК-1,5,6,7

**Тематический план модуля №5.**

№ п/п	Тема лекции	Количество часов	
		стажировка	Лекции, семинары
1	Острые и хронические заболевания ВНС. Клиника, диагностика и лечение.	10	2
2	Нейростоматологические заболевания. Клиника, диагностика, лечение. Взаимодействие со смежными специалистами.	10	2
3	Клиническая анатомия ВНС	15	2
4	Этиология и патогенез дисфункциональных нарушений ВНС	15	4

**Учебно-методическое и информационное обеспечение дисциплины.****Основная литература:**

**1. Хирургическая стоматология** [Текст] : учебник для студентов учреждений высш. проф. образования, обучающихся по спец. 060105.65 "Стоматология" по дисц. "Хирург. стоматология" / В. В. Афанасьев [и др.] ; под общ. ред. В. В. Афанасьева. - М. : ГЭОТАР-Медиа, 2011. - 880 с. : ил., цв. ил. + 1 CD-ROM. - Предм. указ. : с. 879-880.

2.Афанасьев В.В. Военная стоматология и челюстно-лицевая хирургия : учеб. пособие / В.В. Афанасьев, А.А. Останин. — 2-е изд., перераб. и доп. - М. : ГЭОТАР-Медиа, 2016. - 256 с. - ISBN 978-5-9704-3907-4 - Текст : электронный // ЭБС "Консультант студента" : [сайт]. - URL : <http://www.studentlibrary.ru/book/ISBN9785970439074.html>. - Режим доступа : по подписке.

3.Афанасьев В.В. Хирургическая стоматология : учебник / В.В. Афанасьев [и др.] ; под общ. ред. В.В. Афанасьева. — 3-е изд., перераб. - М. : ГЭОТАР-Медиа, 2016. - 400 с. - ISBN 978-5-9704-3704-9 - Текст : электронный // ЭБС "Консультант студента" : [сайт]. - URL : <http://www.studentlibrary.ru/book/ISBN9785970437049.html>. - Режим доступа : по подписке.

#### **Дополнительная литература**

1.Панин А.М. Хирургическая стоматология и челюстно-лицевая хирургия. Тематические тесты. Часть 2. / Под ред. А.М. Панина, В.В. Афанасьева - М. : ГЭОТАР-Медиа, 2009. - 768 с. - ISBN 978-5-9704-1246-6 - Текст : электронный // ЭБС "Консультант студента" : [сайт]. - URL : <http://www.studentlibrary.ru/book/ISBN9785970412466.html>. - Режим доступа : по подписке.

2.ПанинА.М. Хирургическая стоматология. Воспалительные и дистрофические заболевания слюнных желез / Под ред. А.М. Панина - М. : Литтерра, 2011. - 208 с. (Серия "Библиотека стоматолога") - ISBN 978-5-4235-0001-6 - Текст : электронный // ЭБС "Консультант студента" : [сайт]. - URL : <http://www.studentlibrary.ru/book/ISBN9785423500016.html>. - Режим доступа : по подписке.

3.Афанасьев В.В. Травматология челюстно-лицевой области / Афанасьев В.В. - М. : ГЭОТАР-Медиа, 2010. - 256 с. (Серия "Библиотека врача-специалиста") - ISBN 978-5-9704-1478-1 - Текст : электронный // ЭБС "Консультант студента" : [сайт]. - URL : <http://www.studentlibrary.ru/book/ISBN9785970414781.html>. - Режим доступа : по подписке.

4.Алимова М. Я. Стоматология. Международная классификация болезней. Клиническая характеристика нозологических форм / М. Я. Алимова, Л. Н. Максимовская, Л. С. Персин, О. О. Янушевич - М. : ГЭОТАР-Медиа, 2016. - 204 с. - ISBN 978-5-9704-3669-1 - Текст : электронный // ЭБС "Консультант студента" : [сайт]. - URL : <http://www.studentlibrary.ru/book/ISBN9785970436691.html>. - Режим доступа : по подписке.

5.Оперативная челюстно-лицевая хирургия и стоматология / под ред. Козлова В.А., Кагана И.И. - М. : ГЭОТАР-Медиа, 2019. - ISBN 978-5-9704-4892-2 - Текст : электронный // ЭБС "Консультант студента" : [сайт]. - URL : <http://www.studentlibrary.ru/book/ISBN9785970448922.html>. - Режим доступа : по подписке.

6.Кулаков А.А., Хирургическая стоматология и челюстно-лицевая хирургия : Национальное руководство / Под ред. А.А. Кулакова, Т.Г. Робустовой, А.И. Неробеева. - М. : ГЭОТАР-Медиа, 2015. - 928 с. (Серия "Национальные руководства") - ISBN 978-5-9704-3727-8 - Текст : электронный // ЭБС "Консультант студента" : [сайт]. - URL : <http://www.studentlibrary.ru/book/ISBN9785970437278.html>. - Режим доступа : по подписке.

#### **4.Организационно – педагогические условия реализации ДПП ПП.**

При реализации ДПП ПП применяется вариант дискретного обучения с поэтапным освоением отдельных учебных модулей в порядке, установленном дополнительной профессиональной программой и расписанием занятий.

Реализация ДПП ПП предусматривает использование дистанционных образовательных технологий (ДОТ), применяемых преимущественно для текущего контроля и промежуточной аттестации, применяемых с использованием синхронной формы проведения занятий.

Организационное и методическое взаимодействие обучающихся с педагогическими работниками может осуществляться с применением ДОТ (с использованием ресурсов системы Moodle, посредством электронной почты и т.п.), а также путем непосредственно-



го контакта обучающихся с преподавателями при использовании традиционных форм обучения.

При реализации ДПП ПП с использованием ДОТ местом осуществления образовательной деятельности является место нахождения Университета независимо от места нахождения обучающихся.

### **СПИСОК ППС, участвующих в педагогическом процессе:**

Афанасьева Ольга Юрьевна, к.м.н., доцент кафедры стоматологии Института НМФО.

#### **5. Формы аттестации и оценочные материалы.**

Текущий контроль проводится в форме тестирования и решение одной практической задачи с использованием ДОТ.

Примеры тестов для текущего контроля.

#### **1. ЛЕЧЕНИЕ КОНТРАКТУР НИЖНЕЙ ЧЕЛЮСТИ**

1. комплексное +
2. хирургическое
3. консервативное
4. физиотерапевтическое
5. гомеопатическое.

#### **2. ДЕФОРМАЦИЯ КОСТНЫХ СУСТАВНЫХ ЭЛЕМЕНТОВ ВНЧС НА РЕНТГЕНОГРАММЕ ЯВЛЯЕТСЯ ДИАГНОСТИЧЕСКИМ ПРИЗНАКОМ**

1. острого неспецифического артрита
2. синдрома болевой дисфункции
3. вывиха ВНЧС
4. остеоартроза +
5. калькулезного сиалоаденита

#### **3. К ВНУТРИСУСТАВНОМУ ДИСКУ И КАПСУЛЕ ВНЧС ПРИКРЕПЛЯЕТСЯ**

1. жевательная мышца
2. глубокие слои височной мышцы
3. латеральная крыловидная мышца +
4. медиальная крыловидная мышца
5. двубрюшная мышца

Пример клинической задачи.

Больная, 43 лет, обратилась в клинику с жалобами на боли в области верхней челюсти слева, иррадиирующие в затылочную, височную области и в область глаза слева. Боли кратковременные, 2-3 секунды, интенсивные, рвущие, самопроизвольные. Из анамнеза выяснено, что больна в течении двух лет, лечилась у невропатолога по месту жительства по поводу невралгии тройничного нерва, эффекта не отмечает. Направлена на консультацию к стоматологу. Из перенесенных заболеваний указывает на детские инфекции, простудные заболевания, аппендэктомия в 1978 году. Общее состояние удовлетворительное. Конфигурация лица не изменена, отмечается пастозность и

небольшая гиперемия подглазничной и щечной областей слева, гиперестезия. В полости рта зубы верхней челюсти справа интактные, перкуссия их безболезненная. При пальпации переходной складки в области 2.4, 2.5 начинается болевой приступ продолжительностью 3 секунды.

Вопросы:

1. Проведите обоснование диагноза?

2. Поставьте диагноз?
3. Наметьте план лечения?
4. Чем обусловлена необходимость консультации больной у стоматолога?
5. Имеет ли значение в описанной клинической ситуации, то что больная перенесла аппендэктомию?

### Критерии оценивания.

Отлично	91-100 % правильных ответов
Хорошо	81-90 % правильных ответов
удовлетворительно	70-80 % правильных ответов
Неудовлетворительно	60 % и менее правильных ответов

### 6. Материально-технические условия реализации программы.

п/п	Наименование специализированных аудиторий, кабинетов, лабораторий, симуляционных классов в ЦСО	Вид занятий (лекция, практическое занятие, семинар)	Наименование оборудования, компьютерного обеспечения др.
1	Электронный читальный зал. Помещение для самостоятельной работы	Текущий контроль (тестирование)	Компьютерная техника с возможностью подключения к сети "Интернет" и обеспечением доступа в электронную информационно-образовательную среду организации. Специализированная мебель (столы, стулья) Персональные компьютеры.
2	Хирургический кабинет стоматологической поликлиники	стажировка	Согласно стандарту оснащения кабинета хирургической стоматологии.

Система управления обучением (LMS) установлена на сервере дистанционного образования ВолгГМУ. Система представляет собой свободное (распространяющееся по лицензии GNU GPL, целью которой является предоставляющее пользователю права копировать, модифицировать и распространять (в т.ч. на коммерческой основе) программы, а также гарантировать, что пользователи всех производных программ получают вышеперечисленные права) веб-приложение, представляющее возможность создавать сайты для онлайн-обучения. Система управления обучением отвечает стандарту SCORM.

Для работы в системе управления обучением необходимо Internet – соединение. Рекомендуемая скорость подключения – не менее 1 Мбит/сек. Операционная система: Windows, MAC OS Linux.

Браузеры:

- Internet Explorer минимальная версия – 10, рекомендуемая версия – последняя
- Mozilla Firefox, минимальная версия – 10, рекомендуемая версия – последняя
- Google Chrome, минимальная версия – 30. 0, рекомендуемая версия – последняя
- Apple Safari, минимальная версия – 6, рекомендуемая версия – последняя

В настройках браузера необходимо разрешить выполнение сценариев Javascript. Также необходимо включить поддержку cookie.

Для просмотра документов необходимы: Adobe Reader, программы MS Office (Word, Excel, Power Point и др.) или Open Office.

Программное обеспечение QuickTime Flash player, необходимое для мультимедийных функций.

Для регистрации в системе управления обучением слушателю необходимо предоставить адрес электронной почты.

## **Рабочая программа модуля № 6.**

### **1. Цель программы**

Качественная подготовка слушателей в соответствии с перечнем компетенций, необходимых для освоения программы «Стоматология хирургическая», модуль «Дентальная имплантация».

### **2. Планируемые результаты обучения.**

Планируемые результаты обучения вытекают из квалификационной характеристики врача специалиста (стоматолога-хирурга), установленной приказом Минздравсоцразвития России Согласно Приказу Минздравсоцразвития РФ от 23.07.2010 N 541н "Об утверждении Единого квалификационного справочника должностей руководителей, специалистов и служащих, раздел "Квалификационные характеристики должностей работников в сфере здравоохранения" врач специалист (стоматолог-хирург), приказом Минтруда России от 10.05.2016 N 227н "Об утверждении профессионального стандарта "Врач-стоматолог" (Зарегистрировано в Минюсте России 02.06.2016 N 42399).

**Требования к квалификации:** Высшее образование - специалитет по специальности "Стоматология", Подготовка в ординатуре по специальности "Стоматология хирургическая", Профессиональная переподготовка по специальности "Стоматология хирургическая" при наличии подготовки в интернатуре/ординатуре по одной из специальностей: "Стоматология общей практики", "Стоматология».

### **Трудовые действия (функции):**

Трудовая функция А/02.7 Назначение, контроль эффективности и безопасности немедикаментозного и медикаментозного лечения.

Трудовые действия	Оказание медицинской помощи в экстренной и неотложной формах при острых стоматологических заболеваниях, состояниях, обострении хронических заболеваний, представляющих угрозу жизни пациента или без явных признаков угрозы жизни пациента Подбор вида местной анестезии/обезболивания Оценка возможных осложнений, вызванных применением местной анестезии Выполнение физиотерапевтических процедур Подбор лекарственных препаратов для лечения стоматологических заболеваний Формирование плана лечения пациента при стоматологических заболеваниях Лечение заболеваний зубов, пародонта, костной ткани челюстей, периферической нервной системы челюстно-лицевой области, височно-челюстного
-------------------	---

	<p>сустава, слюнных желез</p> <p>Наблюдение за ходом лечения пациента</p> <p>Лечение заболеваний слизистой оболочки полости рта, губ, за исключением специализированного приема по лечению предраков слизистой оболочки полости рта и губ</p> <p>Оценка возможных побочных эффектов от приема лекарственных препаратов</p> <p>Составление комплексного плана лечения</p> <p>Специализированный прием по лечению кариеса, некариозных заболеваний зубов, пульпита, периодонтита, пародонтита, заболеваний слизистой оболочки полости рта, за исключением предраков</p> <p>Уход за пациентами с повреждениями челюстно-лицевой области, лицами с ограниченными возможностями на дому</p> <p>Консультирование пациента по методам лечения стоматологических заболеваний</p> <p>Подбор медицинских изделий (в том числе стоматологических материалов) для лечения стоматологических заболеваний</p> <p>Хирургическая помощь в пределах проведения операции удаления зуба (исключая ретенированные и дистопированные), вскрытие поднадкостничных абсцессов при периостите челюстей</p> <p>Ортопедическое лечение лиц с дефектами зубов, зубных рядов в пределах временного протезирования, протезирования одиночных дефектов зубного ряда, протезов до трех единиц (исключая протезирование на зубных имплантатах)</p> <p>Поэтапная санация полости рта (исключая санацию детей в условиях анестезиологического пособия)</p> <p>Лечение молочных и постоянных зубов</p> <p>Обоснование наиболее целесообразной тактики лечения</p>
<p>Необходимые умения</p>	<p>Назначать медикаментозную терапию при заболеваниях в соответствии с имеющимися медицинскими показаниями, учитывая фармакодинамику и фармакокинетику лекарственных средств</p> <p>Назначать немедикаментозную терапию в соответствии с медицинскими показаниями</p> <p>Оценивать эффективность и безопасность медикаментозных методов лечения</p> <p>Оценивать эффективность и безопасность немедикаментозных методов лечения</p> <p>Анализировать действие лекарственных средств по совокупности их фармакологического воздействия</p> <p>Анализировать действие немедикаментозных методов лечения по совокупности их свойств</p> <p>Составлять рецептурные прописи лекарственных препаратов, выписывать рецепты при заболеваниях,</p>

	<p>патологических процессах и состояниях</p> <p>Использовать лекарственные препараты, медицинские изделия (в том числе стоматологические материалы, инструменты)</p> <p>Разрабатывать оптимальную тактику лечения стоматологической патологии у детей и взрослых с учетом общесоматического заболевания и дальнейшей реабилитации пациента</p> <p>Определять способы введения, режим и дозу лекарственных препаратов</p> <p>Разрабатывать план лечения с учетом течения заболевания, подбирать, назначать лекарственную терапию, использовать методы немедикаментозного лечения</p> <p>Назначать лекарственные препараты для лечения стоматологических заболеваний</p> <p>Формулировать медицинские показания к избранному методу лечения с учетом этиологии и патогенеза заболевания</p> <p>Обосновывать схему, план и тактику ведения пациентов, медицинские показания и противопоказания к операции</p> <p>Применять физиотерапевтические процедуры для лечения и восстановления поврежденных после лечения тканей</p> <p>Проводить лечение заболеваний твердых тканей зубов, пульпы и периапикальных тканей, пародонта, слизистой оболочки рта</p> <p>Определять необходимость направления пациента к соответствующим врачам-специалистам</p> <p>Обосновывать фармакотерапию пациента при основных патологических синдромах и неотложных состояниях</p> <p>Пользоваться методами лечения дефектов зубных рядов ортопедическими конструкциями в пределах временного протезирования, протезирования одиночных дефектов зубного ряда, протезов до трех единиц (исключая протезирование на зубных имплантатах)</p>
<p>Необходимые знания</p>	<p>Методы использования медицинских изделий, химических средств и лекарственных препаратов для контроля зубного налета</p> <p>Особенности оказания медицинской помощи в экстренной и неотложной формах при стоматологических заболеваниях</p> <p>Группы лекарственных препаратов, их фармакокинетика, фармакодинамика, совместимость лекарственных препаратов</p> <p>Общие и функциональные методы лечения пациентов с челюстно-лицевой патологией</p> <p>Основные принципы лечения пациентов с инфек-</p>

	<p>ционными заболеваниями</p> <p>Топографическая анатомия головы, челюстно-лицевой области, особенности кровоснабжения, иннервации и лимфатической системы, строение зубов, эмбриология зубочелюстной области, основные нарушения эмбриогенеза</p> <p>Клиническая картина, симптомы патологии в полости рта, медицинские показания к применению различных методов лечения</p> <p>Основные методы вспомогательного хирургического лечения пациентов с зубочелюстными аномалиями</p> <p>Клиническая картина, основные методы лечения (медицинские показания, противопоказания, осложнения) заболеваний зубов, пародонта, слизистой оболочки полости рта, губ</p> <p>Морфологические изменения в зубочелюстной системе при ортопедическом и ортодонтическом лечении</p> <p>Клиническая картина, основные методы лечения (медицинские показания, противопоказания, осложнения) заболеваний костной ткани челюстей, периферической нервной системы челюстно-лицевой области, височно-нижнечелюстного сустава</p> <p>Клиническая картина, основные методы ортопедического лечения патологии твердых тканей, заболеваний пародонта, патологической стираемости, патологии височно-нижнечелюстного сустава</p> <p>Клиническая картина, основные методы лечения (медицинские показания, противопоказания, осложнения) заболеваний слюнных желез, врожденных, приобретенных аномалий зубов, зубных рядов, альвеолярных отростков, челюстей, лица</p> <p>Клиническая картина, симптомы основных заболеваний и пограничных состояний челюстно-лицевой области у взрослых и детей, их лечение</p> <p>Методы лечения зубочелюстных, лицевых аномалий у детей и взрослых</p> <p>Принципы, приемы и методы анестезии в стоматологии</p> <p>Принципы устройства и правила эксплуатации медицинских изделий (стоматологического оборудования)</p> <p>Современные медицинские изделия (аппаратура, инструментарий и материалы), применяемые в стоматологии</p>
Другие характеристики	Соблюдение принципов врачебной этики и деонтологии в работе с пациентами (их родственниками/законными представителями), коллегами

## Формированию подлежат следующие компетенции

### профилактическая деятельность:

• готовность к осуществлению комплекса мероприятий, направленных на сохранение и укрепление здоровья и включающих в себя формирование здорового образа жизни, предупреждение возникновения и (или) распространения заболеваний, их раннюю диагностику, выявление причин и условий их возникновения и развития, а также направленных на устранение вредного влияния на здоровье человека факторов среды его обитания (ПК-1);

### диагностическая деятельность:

• готовность к определению у пациентов патологических состояний, симптомов, синдромов заболеваний, нозологических форм в соответствии с Международной статистической классификацией болезней и проблем, связанных со здоровьем (ПК-5);

### лечебная деятельность:

• готовность к определению тактики ведения, ведению и лечению пациентов, нуждающихся в хирургической стоматологической помощи (ПК-7).

### 3. Учебный план модуля (дисциплины).

№	Наименование модуля	Всего часов	В том числе			Форма контроля	Формируемые компетенции	
			Лекции с ДОТ	семинар	Стажир.		ТФ	ПК
1	Дентальная имплантация.	64	4	10	50	Т/к	А/02.7	ПК-1,5,7

### Тематический план модуля №6.

№ п/п	Тема лекции	Количество часов	
		стажировка	ДОТ
1	Современные виды дентальных имплантатов, их характеристика, показания к выбору. Показания и противопоказания к дентальной имплантации.	6	25
2	Осложнения во время проведения операции дентальной имплантации. Поздние осложнения дентальной имплантации. Диагностика и лечение. Тактические и диагностические ошибки в дентальной имплантации.	6	25

### Учебно-методическое и информационное обеспечение дисциплины.

#### Основная литература:

1. **Хирургическая стоматология** [Текст] : учебник для студентов учреждений высш. проф. образования, обучающихся по спец. 060105.65 "Стоматология" по дисц. "Хирург. стоматология" / В. В. Афанасьев [и др.] ; под общ. ред. В. В. Афанасьева. - М. : ГЭОТАР-Медиа, 2011. - 880 с. : ил., цв. ил. + 1 CD-ROM. - Предм. указ. : с. 879-880.

2. Афанасьев В.В. Военная стоматология и челюстно-лицевая хирургия : учеб. пособие / В.В. Афанасьев, А.А. Останин. — 2-е изд., перераб. и доп. - М. : ГЭОТАР-Медиа, 2016. - 256 с. - ISBN 978-5-9704-3907-4 - Текст : электронный // ЭБС "Консультант студента" :

[сайт]. - URL : <http://www.studentlibrary.ru/book/ISBN9785970439074.html>. - Режим доступа : по подписке.

3.Афанасьев В.В. Хирургическая стоматология : учебник / В.В. Афанасьев [и др.] ; под общ. ред. В.В. Афанасьева. — 3-е изд., перераб. - М. : ГЭОТАР-Медиа, 2016. - 400 с. - ISBN 978-5-9704-3704-9 - Текст : электронный // ЭБС "Консультант студента" : [сайт]. - URL : <http://www.studentlibrary.ru/book/ISBN9785970437049.html>. - Режим доступа : по подписке.

#### **Дополнительная литература.**

1.Панин А.М. Хирургическая стоматология и челюстно-лицевая хирургия. Тематические тесты. Часть 2. / Под ред. А.М. Панина, В.В. Афанасьева - М. : ГЭОТАР-Медиа, 2009. - 768 с. - ISBN 978-5-9704-1246-6 - Текст : электронный // ЭБС "Консультант студента" : [сайт]. - URL : <http://www.studentlibrary.ru/book/ISBN9785970412466.html>. - Режим доступа : по подписке.

2.Панин А.М. Хирургическая стоматология. Воспалительные и дистрофические заболевания слюнных желез / Под ред. А.М. Панина - М. : Литтерра, 2011. - 208 с. (Серия "Библиотека стоматолога") - ISBN 978-5-4235-0001-6 - Текст : электронный // ЭБС "Консультант студента" : [сайт]. - URL : <http://www.studentlibrary.ru/book/ISBN9785423500016.html>. - Режим доступа : по подписке.

3.Афанасьев В.В. Травматология челюстно-лицевой области / Афанасьев В.В. - М. : ГЭОТАР-Медиа, 2010. - 256 с. (Серия "Библиотека врача-специалиста") - ISBN 978-5-9704-1478-1 - Текст : электронный // ЭБС "Консультант студента" : [сайт]. - URL : <http://www.studentlibrary.ru/book/ISBN9785970414781.html>. - Режим доступа : по подписке.

4.Алимова М. Я. Стоматология. Международная классификация болезней. Клиническая характеристика нозологических форм / М. Я. Алимова, Л. Н. Максимовская, Л. С. Персин, О. О. Янушевич - М. : ГЭОТАР-Медиа, 2016. - 204 с. - ISBN 978-5-9704-3669-1 - Текст : электронный // ЭБС "Консультант студента" : [сайт]. - URL : <http://www.studentlibrary.ru/book/ISBN9785970436691.html>. - Режим доступа : по подписке.

5.Оперативная челюстно-лицевая хирургия и стоматология / под ред. Козлова В.А., Кагана И.И. - М. : ГЭОТАР-Медиа, 2019. - ISBN 978-5-9704-4892-2 - Текст : электронный // ЭБС "Консультант студента" : [сайт]. - URL : <http://www.studentlibrary.ru/book/ISBN9785970448922.html>. - Режим доступа : по подписке.

6.Кулаков А.А., Хирургическая стоматология и челюстно-лицевая хирургия : Национальное руководство / Под ред. А.А. Кулакова, Т.Г. Робустовой, А.И. Неробеева. - М. : ГЭОТАР-Медиа, 2015. - 928 с. (Серия "Национальные руководства") - ISBN 978-5-9704-3727-8 - Текст : электронный // ЭБС "Консультант студента" : [сайт]. - URL : <http://www.studentlibrary.ru/book/ISBN9785970437278.html>. - Режим доступа : по подписке.

#### **4.Организационно – педагогические условия реализации ДПП ПП.**

При реализации ДПП ПП применяется вариант дискретного обучения с поэтапным освоением отдельных учебных модулей в порядке, установленном дополнительной профессиональной программой и расписанием занятий.

Реализация ДПП ПП предусматривает использование дистанционных образовательных технологий (ДОТ), применяемых преимущественно для текущего контроля и промежуточной аттестации, применяемых с использованием синхронной формы проведения занятий.

Организационное и методическое взаимодействие обучающихся с педагогическими работниками может осуществляться с применением ДОТ (с использованием ресурсов системы Moodle, посредством электронной почты и т.п.), а также путем непосредственного контакта обучающихся с преподавателями при использовании традиционных форм обучения.



При реализации ДПП ПП с использованием ДОТ местом осуществления образовательной деятельности является место нахождения Университета независимо от места нахождения обучающихся.

### **СПИСОК ППС, участвующих в педагогическом процессе:**

Афанасьева Ольга Юрьевна, к.м.н., доцент кафедры стоматологии Института НМФО.

#### **5. Формы аттестации и оценочные материалы.**

Текущий контроль проводится в форме тестирования и решение одной практической задачи с использованием ДОТ.

Примеры тестов для текущего контроля.

#### **1. Направленная тканевая регенерация - это:**

1. Создание оптимальных условий для роста и созревания (развития) органотипичной костной ткани в области костных дефектов с применением мембранной техники. +
2. Комбинирование остеоиндуктивных и остокондуктивных материалов с целью оптимизации репаративных процессов в области костных дефектов.
3. Использование титановой сетки для избирательного прорастания костной ткани в полость дефекта.
4. Изоляция дефекта от окружающих его структур бедной тромбоцитарной плазмой.
5. Применение свободного соединительнотканного трансплантата в комбинации с костной стружкой.

#### **2. Допустимой скоростью резорбции костной ткани вокруг винтового имплантата в каждый последующий год после первого года функционирования является**

1. 3 мм.
2. 1 мм.
3. 0,2 мм. +
4. 0,5 мм.
5. 0,05 мм.

#### **3. Минимальным расстоянием до стенки нижнечелюстного канала при постановке дентальных имплантатов в боковых отделах нижней челюсти является:**

1. 2 мм. +
2. 4 мм.
3. 0,5 мм.
4. 1 мм.
5. 3 мм.

Пример клинической задачи.

Больной К., 43 года обратился в стоматологическую клинику с жалобами на болезненность в области установленного три недели назад имплантата. Объективно: конфигурация лица не нарушена, поднижнечелюстной лимфатический узел справа увеличен, болезненный при пальпации. В полости рта: в области установленного имплантата на верхней челюсти справа имеется свищевой ход с серозно-гнойным экссудатом, слизистая альвеолярного отростка в области имплантата гиперемирована отечна, болезненная при пальпации. При зондировании определяется импланто-десневой карман глубиной 4 мм.

1. Поставьте предварительный диагноз.
2. Назовите причины развития данной патологии.

3. Какие методы дополнительного обследования необходимы для постановки окончательного диагноза.
4. Какова тактика лечения данной патологии, прогноз заболевания?
5. Какие виды дентальной имплантации Вам известны?
6. Дайте определение понятию «остеоинтеграция».

### Критерии оценивания.

Отлично	91-100 % правильных ответов
Хорошо	81-90 % правильных ответов
удовлетворительно	70-80 % правильных ответов
Неудовлетворительно	60 % и менее правильных ответов

### 6. Материально-технические условия реализации программы.

п/п	Наименование специализированных аудиторий, кабинетов, лабораторий, симуляционных классов в ЦСО	Вид занятий (лекция, практическое занятие, семинар)	Наименование оборудования, компьютерного обеспечения др.
1	Электронный читальный зал. Помещение для самостоятельной работы	Текущий контроль (тестирование)	Компьютерная техника с возможностью подключения к сети "Интернет" и обеспечением доступа в электронную информационно-образовательную среду организации. Специализированная мебель (столы, стулья) Персональные компьютеры.
2	ГАУЗ «Стоматологическая поликлиника № 9»	семинар	Специализированная мебель (столы, стулья) Персональные компьютеры.
3	Хирургический кабинет стоматологической поликлиники	стажировка	Согласно стандарту оснащения кабинета хирургической стоматологии.

Система управления обучением (LMS) установлена на сервере дистанционного образования ВолгГМУ. Система представляет собой свободное (распространяющееся по лицензии GNU GPL, целью которой является предоставляющее пользователю права копировать, модифицировать и распространять (в т.ч. на коммерческой основе) программы, а также гарантировать, что пользователи всех производных программ получают вышеперечисленные права) веб-приложение, представляющее возможность создавать сайты для онлайн-обучения. Система управления обучением отвечает стандарту SCORM.

Для работы в системе управления обучением необходимо Internet – соединение. Рекомендуемая скорость подключения – не менее 1 Мбит/сек. Операционная система: Windows, MAC OS Linux.

Браузеры:

- Internet Explorer минимальная версия – 10, рекомендуемая версия – последняя
- Mozilla Firefox, минимальная версия – 10, рекомендуемая версия – последняя
- Google Chrome, минимальная версия – 30. 0, рекомендуемая версия – последняя

- Apple Safari, минимальная версия – 6, рекомендуемая версия – последняя  
В настройках браузера необходимо разрешить выполнение сценариев Javascript.  
Также необходимо включить поддержку cookie.

Для просмотра документов необходимы: Adobe Reader, программы MS Office (Word, Excel, Power Point и др.) или Open Office.

Программное обеспечение QuickTime Flash player, необходимое для мультимедийных функций.

Для регистрации в системе управления обучением слушателю необходимо предоставить адрес электронной почты.

## **Рабочая программа модуля № 7.**

### **1. Цель программы**

Качественная подготовка слушателей в соответствии с перечнем компетенций, необходимых для освоения программы «Стоматология хирургическая», модуль «Болезни пародонта».

### **2. Планируемые результаты обучения.**

Планируемые результаты обучения вытекают из квалификационной характеристики врача специалиста (стоматолога-хирурга), установленной приказом Минздравсоцразвития России Согласно Приказу Минздравсоцразвития РФ от 23.07.2010 N 541н "Об утверждении Единого квалификационного справочника должностей руководителей, специалистов и служащих, раздел "Квалификационные характеристики должностей работников в сфере здравоохранения" врач специалист (стоматолог-хирург), приказом Минтруда России от 10.05.2016 N 227н "Об утверждении профессионального стандарта "Врач-стоматолог" (Зарегистрировано в Минюсте России 02.06.2016 N 42399)

**Требования к квалификации:** Высшее образование - специалитет по специальности "Стоматология", Подготовка в ординатуре по специальности "Стоматология хирургическая", Профессиональная переподготовка по специальности "Стоматология хирургическая" при наличии подготовки в интернатуре/ординатуре по одной из специальностей: "Стоматология общей практики", "Стоматология».

### **Трудовые действия (функции):**

Трудовая функция А/02.7 Назначение, контроль эффективности и безопасности немедикаментозного и медикаментозного лечения.

Трудовые действия	Оказание медицинской помощи в экстренной и неотложной формах при острых стоматологических заболеваниях, состояниях, обострении хронических заболеваний, представляющих угрозу жизни пациента или без явных признаков угрозы жизни пациента Подбор вида местной анестезии/обезболивания Оценка возможных осложнений, вызванных применением местной анестезии Выполнение физиотерапевтических процедур Подбор лекарственных препаратов для лечения стоматологических заболеваний Формирование плана лечения пациента при стоматологических заболеваниях
-------------------	--

	<p>Лечение заболеваний зубов, пародонта, костной ткани челюстей, периферической нервной системы челюстно-лицевой области, височно-челюстного сустава, слюнных желез</p> <p>Наблюдение за ходом лечения пациента</p> <p>Лечение заболеваний слизистой оболочки полости рта, губ, за исключением специализированного приема по лечению предраков слизистой оболочки полости рта и губ</p> <p>Оценка возможных побочных эффектов от приема лекарственных препаратов</p> <p>Составление комплексного плана лечения</p> <p>Специализированный прием по лечению кариеса, некариозных заболеваний зубов, пульпита, периодонтита, пародонтита, заболеваний слизистой оболочки полости рта, за исключением предраков</p> <p>Уход за пациентами с повреждениями челюстно-лицевой области, лицами с ограниченными возможностями на дому</p> <p>Консультирование пациента по методам лечения стоматологических заболеваний</p> <p>Подбор медицинских изделий (в том числе стоматологических материалов) для лечения стоматологических заболеваний</p> <p>Хирургическая помощь в пределах проведения операции удаления зуба (исключая ретенированные и дистопированные), вскрытие поднадкостничных абсцессов при периостите челюстей</p> <p>Ортопедическое лечение лиц с дефектами зубов, зубных рядов в пределах временного протезирования, протезирования одиночных дефектов зубного ряда, протезов до трех единиц (исключая протезирование на зубных имплантатах)</p> <p>Поэтапная санация полости рта (исключая санацию детей в условиях анестезиологического пособия)</p> <p>Лечение молочных и постоянных зубов</p> <p>Обоснование наиболее целесообразной тактики лечения</p>
<p>Необходимые умения</p>	<p>Назначать медикаментозную терапию при заболеваниях в соответствии с имеющимися медицинскими показаниями, учитывая фармакодинамику и фармакокинетику лекарственных средств</p> <p>Назначать немедикаментозную терапию в соответствии с медицинскими показаниями</p> <p>Оценивать эффективность и безопасность медикаментозных методов лечения</p> <p>Оценивать эффективность и безопасность немедикаментозных методов лечения</p> <p>Анализировать действие лекарственных средств по совокупности их фармакологического воздействия</p> <p>Анализировать действие немедикаментозных мето-</p>

	<p>дов лечения по совокупности их свойств</p> <p>Составлять рецептурные прописи лекарственных препаратов, выписывать рецепты при заболеваниях, патологических процессах и состояниях</p> <p>Использовать лекарственные препараты, медицинские изделия (в том числе стоматологические материалы, инструменты)</p> <p>Разрабатывать оптимальную тактику лечения стоматологической патологии у детей и взрослых с учетом общесоматического заболевания и дальнейшей реабилитации пациента</p> <p>Определять способы введения, режим и дозу лекарственных препаратов</p> <p>Разрабатывать план лечения с учетом течения заболевания, подбирать, назначать лекарственную терапию, использовать методы немедикаментозного лечения</p> <p>Назначать лекарственные препараты для лечения стоматологических заболеваний</p> <p>Формулировать медицинские показания к избранному методу лечения с учетом этиологии и патогенеза заболевания</p> <p>Обосновывать схему, план и тактику ведения пациентов, медицинские показания и противопоказания к операции</p> <p>Применять физиотерапевтические процедуры для лечения и восстановления поврежденных после лечения тканей</p> <p>Проводить лечение заболеваний твердых тканей зубов, пульпы и периапикальных тканей, пародонта, слизистой оболочки рта</p> <p>Определять необходимость направления пациента к соответствующим врачам-специалистам</p> <p>Обосновывать фармакотерапию пациента при основных патологических синдромах и неотложных состояниях</p> <p>Пользоваться методами лечения дефектов зубных рядов ортопедическими конструкциями в пределах временного протезирования, протезирования одиночных дефектов зубного ряда, протезов до трех единиц (исключая протезирование на зубных имплантатах)</p>
<p>Необходимые знания</p>	<p>Методы использования медицинских изделий, химических средств и лекарственных препаратов для контроля зубного налета</p> <p>Особенности оказания медицинской помощи в экстренной и неотложной формах при стоматологических заболеваниях</p> <p>Группы лекарственных препаратов, их фармакокинетика, фармакодинамика, совместимость лекарственных препаратов</p>

	<p>Общие и функциональные методы лечения пациентов с челюстно-лицевой патологией</p> <p>Основные принципы лечения пациентов с инфекционными заболеваниями</p> <p>Топографическая анатомия головы, челюстно-лицевой области, особенности кровоснабжения, иннервации и лимфатической системы, строение зубов, эмбриология зубочелюстной области, основные нарушения эмбриогенеза</p> <p>Клиническая картина, симптомы патологии в полости рта, медицинские показания к применению различных методов лечения</p> <p>Основные методы вспомогательного хирургического лечения пациентов с зубочелюстными аномалиями</p> <p>Клиническая картина, основные методы лечения (медицинские показания, противопоказания, осложнения) заболеваний зубов, пародонта, слизистой оболочки полости рта, губ</p> <p>Морфологические изменения в зубочелюстной системе при ортопедическом и ортодонтическом лечении</p> <p>Клиническая картина, основные методы лечения (медицинские показания, противопоказания, осложнения) заболеваний костной ткани челюстей, периферической нервной системы челюстно-лицевой области, височно-нижнечелюстного сустава</p> <p>Клиническая картина, основные методы ортопедического лечения патологии твердых тканей, заболеваний пародонта, патологической стираемости, патологии височно-нижнечелюстного сустава</p> <p>Клиническая картина, основные методы лечения (медицинские показания, противопоказания, осложнения) заболеваний слюнных желез, врожденных, приобретенных аномалий зубов, зубных рядов, альвеолярных отростков, челюстей, лица</p> <p>Клиническая картина, симптомы основных заболеваний и пограничных состояний челюстно-лицевой области у взрослых и детей, их лечение</p> <p>Методы лечения зубочелюстных, лицевых аномалий у детей и взрослых</p> <p>Принципы, приемы и методы анестезии в стоматологии</p> <p>Принципы устройства и правила эксплуатации медицинских изделий (стоматологического оборудования)</p> <p>Современные медицинские изделия (аппаратура, инструментарий и материалы), применяемые в стоматологии</p>
Другие характеристики	Соблюдение принципов врачебной этики и деонто-

логии в работе с пациентами (их родственниками/законными представителями), коллегами
--

**Формированию подлежат следующие компетенции:**

**профилактическая деятельность:**

- готовность к осуществлению комплекса мероприятий, направленных на сохранение и укрепление здоровья и включающих в себя формирование здорового образа жизни, предупреждение возникновения и (или) распространения заболеваний, их раннюю диагностику, выявление причин и условий их возникновения и развития, а также направленных на устранение вредного влияния на здоровье человека факторов среды его обитания (ПК-1);

**диагностическая деятельность:**

- готовность к определению у пациентов патологических состояний, симптомов, синдромов заболеваний, нозологических форм в соответствии с Международной статистической классификацией болезней и проблем, связанных со здоровьем (ПК-5);

- готовность к проведению экспертизы временной нетрудоспособности и участие в иных видах медицинской экспертизы (ПК-6);

**лечебная деятельность:**

- готовность к определению тактики ведения, ведению и лечению пациентов, нуждающихся в хирургической стоматологической помощи (ПК-7);

**психолого-педагогическая деятельность:**

- готовность к формированию у населения, пациентов и членов их семей мотивации, направленной на сохранение и укрепление своего здоровья и здоровья окружающих, обучению пациентов основным гигиеническим мероприятиям оздоровительного характера, способствующим сохранению и укреплению здоровья, профилактике стоматологических заболеваний (ПК-10).

**3. Учебный план модуля (дисциплины).**

№	Наименование модуля	Всего часов	В том числе			Форма контроля	Формируемые компетенции	
			Лекции	семинар	Стажир.		ТФ	ПК
1	Заболевания пародонта.	68	8	10	50	Т/к	А/02.7	ПК-1,5,6,7,10

**Тематический план модуля № 7.**

№ п/п	Тема лекции	Количество часов	
		стажировка	Лекции, семинары
1	Этиология, патогенез воспалительных заболеваний пародонта. Клиническая картина, методы диагностики заболеваний пародонта. Хирургические методы в лечении заболеваний пародонта.	25	2
2	Классификация биокomпозиционных материалов. Показания к применению. Методы на-	25	2

	правленной регенерации костной ткани при лечении заболеваний пародонта. Ошибки и осложнения при хирургическом лечении заболеваний пародонта.		
--	--	--	--

## Учебно-методическое и информационное обеспечение дисциплины.

### Основная литература:

**1. Хирургическая стоматология** [Текст] : учебник для студентов учреждений высш. проф. образования, обучающихся по спец. 060105.65 "Стоматология" по дисц. "Хирург. стоматология" / В. В. Афанасьев [и др.] ; под общ. ред. В. В. Афанасьева. - М. : ГЭОТАР-Медиа, 2011. - 880 с. : ил., цв. ил. + 1 CD-ROM. - Предм. указ. : с. 879-880.

2. Афанасьев В.В. Военная стоматология и челюстно-лицевая хирургия : учеб. пособие / В.В. Афанасьев, А.А. Останин. — 2-е изд., перераб. и доп. - М. : ГЭОТАР-Медиа, 2016. - 256 с. - ISBN 978-5-9704-3907-4 - Текст : электронный // ЭБС "Консультант студента" : [сайт]. - URL : <http://www.studentlibrary.ru/book/ISBN9785970439074.html>. - Режим доступа : по подписке.

3. Афанасьев В.В. Хирургическая стоматология : учебник / В.В. Афанасьев [и др.] ; под общ. ред. В.В. Афанасьева. — 3-е изд., перераб. - М. : ГЭОТАР-Медиа, 2016. - 400 с. - ISBN 978-5-9704-3704-9 - Текст : электронный // ЭБС "Консультант студента" : [сайт]. - URL : <http://www.studentlibrary.ru/book/ISBN9785970437049.html>. - Режим доступа : по подписке.

### Дополнительная литература

1. Панин А.М. Хирургическая стоматология и челюстно-лицевая хирургия. Тематические тесты. Часть 2. / Под ред. А.М. Панина, В.В. Афанасьева - М. : ГЭОТАР-Медиа, 2009. - 768 с. - ISBN 978-5-9704-1246-6 - Текст : электронный // ЭБС "Консультант студента" : [сайт]. - URL : <http://www.studentlibrary.ru/book/ISBN9785970412466.html>. - Режим доступа : по подписке.

2. Панин А.М. Хирургическая стоматология. Воспалительные и дистрофические заболевания слюнных желез / Под ред. А.М. Панина - М. : Литтерра, 2011. - 208 с. (Серия "Библиотека стоматолога") - ISBN 978-5-4235-0001-6 - Текст : электронный // ЭБС "Консультант студента" : [сайт]. - URL : <http://www.studentlibrary.ru/book/ISBN9785423500016.html>. - Режим доступа : по подписке.

3. Афанасьев В.В. Травматология челюстно-лицевой области / Афанасьев В.В. - М. : ГЭОТАР-Медиа, 2010. - 256 с. (Серия "Библиотека врача-специалиста") - ISBN 978-5-9704-1478-1 - Текст : электронный // ЭБС "Консультант студента" : [сайт]. - URL : <http://www.studentlibrary.ru/book/ISBN9785970414781.html>. - Режим доступа : по подписке.

4. Алимova М. Я. Стоматология. Международная классификация болезней. Клиническая характеристика нозологических форм / М. Я. Алимova, Л. Н. Максимовская, Л. С. Персин, О. О. Янушевич - М. : ГЭОТАР-Медиа, 2016. - 204 с. - ISBN 978-5-9704-3669-1 - Текст : электронный // ЭБС "Консультант студента" : [сайт]. - URL : <http://www.studentlibrary.ru/book/ISBN9785970436691.html>. - Режим доступа : по подписке.

5. Оперативная челюстно-лицевая хирургия и стоматология / под ред. Козлова В.А., Кагана И.И. - М. : ГЭОТАР-Медиа, 2019. - ISBN 978-5-9704-4892-2 - Текст : электронный // ЭБС "Консультант студента" : [сайт]. - URL : <http://www.studentlibrary.ru/book/ISBN9785970448922.html>. - Режим доступа : по подписке.

6. Кулаков А.А., Хирургическая стоматология и челюстно-лицевая хирургия : Национальное руководство / Под ред. А.А. Кулакова, Т.Г. Робустовой, А.И. Неробеева. - М. : ГЭОТАР-Медиа, 2015. - 928 с. (Серия "Национальные руководства") - ISBN 978-5-9704-3727-8 - Текст : электронный // ЭБС "Консультант студента" : [сайт]. - URL : <http://www.studentlibrary.ru/book/ISBN9785970437278.html>. - Режим доступа : по подписке.



#### 4. Организационно – педагогические условия реализации ДПП ПП.

При реализации ДПП ПП применяется вариант дискретного обучения с поэтапным освоением отдельных учебных модулей в порядке, установленном дополнительной профессиональной программой и расписанием занятий.

Реализация ДПП ПП предусматривает использование дистанционных образовательных технологий (ДОТ), применяемых преимущественно для текущего контроля и промежуточной аттестации, применяемых с использованием синхронной формы проведения занятий.

Организационное и методическое взаимодействие обучающихся с педагогическими работниками может осуществляться с применением ДОТ (с использованием ресурсов системы Moodle, посредством электронной почты и т.п.), а также путем непосредственного контакта обучающихся с преподавателями при использовании традиционных форм обучения.

При реализации ДПП ПП с использованием ДОТ местом осуществления образовательной деятельности является место нахождения Университета независимо от места нахождения обучающихся.

#### СПИСОК ППС, участвующих в педагогическом процессе:

Афанасьева Ольга Юрьевна, к.м.н., доцент кафедры стоматологии Института НМФО.

#### 5. Формы аттестации и оценочные материалы.

Текущий контроль проводится в форме тестирования с использованием ДОТ.

Примеры тестов для текущего контроля.

#### 1. В возникновении пародонтита первично:

- А) воспаление; +
- Б) деструкция;
- В) пролиферация;
- Г) Любой из перечисленных.

#### 2. Пародонтит- заболевание:

- А) воспалительное; +
- Б) воспалительно-деструктивное;
- Д) дистрофическое;
- Г) опухолевидное

#### Критерии оценивания.

Отлично	91-100 % правильных ответов
Хорошо	81-90 % правильных ответов
удовлетворительно	70-80 % правильных ответов
Неудовлетворительно	60 % и менее правильных ответов

#### 6. Материально-технические условия реализации программы.

п/п	Наименование специализированных аудиторий, кабинетов, лабораторий, симуляционных классов в ЦСО	Вид занятий (лекция, практическое занятие, семинар)	Наименование оборудования, компьютерного обеспечения др.
1	Электронный читальный зал. Помещение для самостоя-	Текущий контроль (тестирование)	Компьютерная техника с возможностью подключения к сети "Интернет"

	тельной работы		и обеспечением доступа в электронную информационно-образовательную среду организации. Специализированная мебель (столы, стулья) Персональные компьютеры.
2	ГАУЗ «Стоматологическая поликлиника № 9»	семинар	Специализированная мебель (столы, стулья) Персональные компьютеры.
3.	Хирургический кабинет стоматологической поликлиники	стажировка	Согласно стандарту оснащения кабинета хирургической стоматологии.

Система управления обучением (LMS) установлена на сервере дистанционного образования ВолгГМУ. Система представляет собой свободное (распространяющееся по лицензии GNU GPL, целью которой является предоставляющее пользователю права копировать, модифицировать и распространять (в т.ч. на коммерческой основе) программы, а также гарантировать, что пользователи всех производных программ получают вышеперечисленные права) веб-приложение, представляющее возможность создавать сайты для онлайн-обучения. Система управления обучением отвечает стандарту SCORM.

Для работы в системе управления обучением необходимо Internet – соединение. Рекомендуемая скорость подключения – не менее 1 Мбит/сек. Операционная система: Windows, MAC OS Linux.

Браузеры:

- Internet Explorer минимальная версия – 10, рекомендуемая версия – последняя
- Mozilla Firefox, минимальная версия – 10, рекомендуемая версия – последняя
- Google Chrome, минимальная версия – 30. 0, рекомендуемая версия – последняя
- Apple Safari, минимальная версия – 6, рекомендуемая версия – последняя

В настройках браузера необходимо разрешить выполнение сценариев Javascript. Также необходимо включить поддержку cookie.

Для просмотра документов необходимы: Adobe Reader, программы MS Office (Word, Excel, Power Point и др.) или Open Office.

Программное обеспечение QuickTime Flash player, необходимое для мультимедийных функций.

Для регистрации в системе управления обучением слушателю необходимо предоставить адрес электронной почты.

### **Рабочая программа модуля № 8.**

#### **1. Цель программы.**

Качественная подготовка слушателей в соответствии с перечнем компетенций, необходимых для освоения программы «Стоматология хирургическая», модуль «Огнестрельные и неогнестрельные повреждения челюстно-лицевой области».

#### **2. Планируемые результаты обучения.**

Планируемые результаты обучения вытекают из квалификационной характеристики врача специалиста (стоматолога-хирурга), установленной приказом Минздравсоцразвития России Согласно Приказу Минздравсоцразвития РФ от 23.07.2010 N 541н "Об утверждении Единого квалификационного справочника должностей руководителей, специалистов

и служащих, раздел "Квалификационные характеристики должностей работников в сфере здравоохранения" врач специалист (стоматолог-хирург), приказом Минтруда России от 10.05.2016 N 227н "Об утверждении профессионального стандарта "Врач-стоматолог" (Зарегистрировано в Минюсте России 02.06.2016 N 42399)

**Требования к квалификации:** Высшее образование - специалитет по специальности "Стоматология", Подготовка в ординатуре по специальности "Стоматология хирургическая", Профессиональная переподготовка по специальности "Стоматология хирургическая" при наличии подготовки в интернатуре/ординатуре по одной из специальностей: "Стоматология общей практики", "Стоматология».

**Трудовые действия (функции):**

Трудовая функция А/02.7 Назначение, контроль эффективности и безопасности немедикаментозного и медикаментозного лечения.

<p>Трудовые действия</p>	<p>Оказание медицинской помощи в экстренной и неотложной формах при острых стоматологических заболеваниях, состояниях, обострении хронических заболеваний, представляющих угрозу жизни пациента или без явных признаков угрозы жизни пациента</p> <p>Подбор вида местной анестезии/обезболивания</p> <p>Оценка возможных осложнений, вызванных применением местной анестезии</p> <p>Выполнение физиотерапевтических процедур</p> <p>Подбор лекарственных препаратов для лечения стоматологических заболеваний</p> <p>Формирование плана лечения пациента при стоматологических заболеваниях</p> <p>Лечение заболеваний зубов, пародонта, костной ткани челюстей, периферической нервной системы челюстно-лицевой области, височно-челюстного сустава, слюнных желез</p> <p>Наблюдение за ходом лечения пациента</p> <p>Лечение заболеваний слизистой оболочки полости рта, губ, за исключением специализированного приема по лечению предраков слизистой оболочки полости рта и губ</p> <p>Оценка возможных побочных эффектов от приема лекарственных препаратов</p> <p>Составление комплексного плана лечения</p> <p>Специализированный прием по лечению кариеса, некариозных заболеваний зубов, пульпита, периодонтита, пародонтита, заболеваний слизистой оболочки полости рта, за исключением предраков</p> <p>Уход за пациентами с повреждениями челюстно-лицевой области, лицами с ограниченными возможностями на дому</p> <p>Консультирование пациента по методам лечения стоматологических заболеваний</p> <p>Подбор медицинских изделий (в том числе стома-</p>
--------------------------	--

	<p>тологических материалов) для лечения стоматологических заболеваний</p> <p>Хирургическая помощь в пределах проведения операции удаления зуба (исключая ретенированные и дистопированные), вскрытие поднадкостничных абсцессов при периостите челюстей</p> <p>Ортопедическое лечение лиц с дефектами зубов, зубных рядов в пределах временного протезирования, протезирования одиночных дефектов зубного ряда, протезов до трех единиц (исключая протезирование на зубных имплантатах)</p> <p>Поэтапная санация полости рта (исключая санацию детей в условиях анестезиологического пособия)</p> <p>Лечение молочных и постоянных зубов</p> <p>Обоснование наиболее целесообразной тактики лечения</p>
<p>Необходимые умения</p>	<p>Назначать медикаментозную терапию при заболеваниях в соответствии с имеющимися медицинскими показаниями, учитывая фармакодинамику и фармакокинетику лекарственных средств</p> <p>Назначать немедикаментозную терапию в соответствии с медицинскими показаниями</p> <p>Оценивать эффективность и безопасность медикаментозных методов лечения</p> <p>Оценивать эффективность и безопасность немедикаментозных методов лечения</p> <p>Анализировать действие лекарственных средств по совокупности их фармакологического воздействия</p> <p>Анализировать действие немедикаментозных методов лечения по совокупности их свойств</p> <p>Составлять рецептурные прописи лекарственных препаратов, выписывать рецепты при заболеваниях, патологических процессах и состояниях</p> <p>Использовать лекарственные препараты, медицинские изделия (в том числе стоматологические материалы, инструменты)</p> <p>Разрабатывать оптимальную тактику лечения стоматологической патологии у детей и взрослых с учетом общесоматического заболевания и дальнейшей реабилитации пациента</p> <p>Определять способы введения, режим и дозу лекарственных препаратов</p> <p>Разрабатывать план лечения с учетом течения заболевания, подбирать, назначать лекарственную терапию, использовать методы немедикаментозного лечения</p> <p>Назначать лекарственные препараты для лечения стоматологических заболеваний</p> <p>Формулировать медицинские показания к избранному методу лечения с учетом этиологии и патогенеза заболевания</p>

	<p>Обосновывать схему, план и тактику ведения пациентов, медицинские показания и противопоказания к операции</p> <p>Применять физиотерапевтические процедуры для лечения и восстановления поврежденных после лечения тканей</p> <p>Проводить лечение заболеваний твердых тканей зубов, пульпы и периапикальных тканей, пародонта, слизистой оболочки рта</p> <p>Определять необходимость направления пациента к соответствующим врачам-специалистам</p> <p>Обосновывать фармакотерапию пациента при основных патологических синдромах и неотложных состояниях</p> <p>Пользоваться методами лечения дефектов зубных рядов ортопедическими конструкциями в пределах временного протезирования, протезирования одиночных дефектов зубного ряда, протезов до трех единиц (исключая протезирование на зубных имплантатах)</p>
<p>Необходимые знания</p>	<p>Методы использования медицинских изделий, химических средств и лекарственных препаратов для контроля зубного налета</p> <p>Особенности оказания медицинской помощи в экстренной и неотложной формах при стоматологических заболеваниях</p> <p>Группы лекарственных препаратов, их фармакокинетика, фармакодинамика, совместимость лекарственных препаратов</p> <p>Общие и функциональные методы лечения пациентов с челюстно-лицевой патологией</p> <p>Основные принципы лечения пациентов с инфекционными заболеваниями</p> <p>Топографическая анатомия головы, челюстно-лицевой области, особенности кровоснабжения, иннервации и лимфатической системы, строение зубов, эмбриология зубочелюстной области, основные нарушения эмбриогенеза</p> <p>Клиническая картина, симптомы патологии в полости рта, медицинские показания к применению различных методов лечения</p> <p>Основные методы вспомогательного хирургического лечения пациентов с зубочелюстными аномалиями</p> <p>Клиническая картина, основные методы лечения (медицинские показания, противопоказания, осложнения) заболеваний зубов, пародонта, слизистой оболочки полости рта, губ</p> <p>Морфологические изменения в зубочелюстной системе при ортопедическом и ортодонтическом лечении</p>

	<p>Клиническая картина, основные методы лечения (медицинские показания, противопоказания, осложнения) заболеваний костной ткани челюстей, периферической нервной системы челюстно-лицевой области, височно-нижнечелюстного сустава</p> <p>Клиническая картина, основные методы ортопедического лечения патологии твердых тканей, заболеваний пародонта, патологической стираемости, патологии височно-нижнечелюстного сустава</p> <p>Клиническая картина, основные методы лечения (медицинские показания, противопоказания, осложнения) заболеваний слюнных желез, врожденных, приобретенных аномалий зубов, зубных рядов, альвеолярных отростков, челюстей, лица</p> <p>Клиническая картина, симптомы основных заболеваний и пограничных состояний челюстно-лицевой области у взрослых и детей, их лечение</p> <p>Методы лечения зубочелюстных, лицевых аномалий у детей и взрослых</p> <p>Принципы, приемы и методы анестезии в стоматологии</p> <p>Принципы устройства и правила эксплуатации медицинских изделий (стоматологического оборудования)</p> <p>Современные медицинские изделия (аппаратура, инструментарий и материалы), применяемые в стоматологии</p>
Другие характеристики	Соблюдение принципов врачебной этики и деонтологии в работе с пациентами (их родственниками/законными представителями), коллегами

**Формированию подлежат следующие компетенции:**

**профилактическая деятельность:**

- готовность к осуществлению комплекса мероприятий, направленных на сохранение и укрепление здоровья и включающих в себя формирование здорового образа жизни, предупреждение возникновения и (или) распространения заболеваний, их раннюю диагностику, выявление причин и условий их возникновения и развития, а также направленных на устранение вредного влияния на здоровье человека факторов среды его обитания (ПК-1);

**диагностическая деятельность:**

- готовность к определению у пациентов патологических состояний, симптомов, синдромов заболеваний, нозологических форм в соответствии с Международной статистической классификацией болезней и проблем, связанных со здоровьем (ПК-5);
- готовность к проведению экспертизы временной нетрудоспособности и участие в иных видах медицинской экспертизы (ПК-6);

**лечебная деятельность:**

• готовность к определению тактики ведения, ведению и лечению пациентов, нуждающихся в хирургической стоматологической помощи (ПК-7).

### 3. Учебный план модуля (дисциплины).

№	Наименование модуля	Всего часов	В том числе			Форма контроля	Формируемые компетенции	
			Лекции	семинар	Стажир.		ТФ	ПК
1	Огнестрельные и неогнестрельные повреждения ЧЛО.	42	4	8	30	Т/к	А/02.7	ПК-1,5,6,7

#### Тематический план модуля № 8.

№ п/п	Тема лекции	Количество часов	
		стажировка	Лекции, семинары
1	Неогнестрельные повреждения мягких тканей лица. Неогнестрельные повреждения костей лица. Хирургические методы лечения неогнестрельных повреждений ЧЛО. Огнестрельные повреждения ЧЛО.	15	2
2	Классификация осложнений травматических повреждений лица. Методы диагностики. Травматический остеомиелит. Образование ложного сустава. Клиника. Диагностика. Методы лечения.	15	2

#### Учебно-методическое и информационное обеспечение дисциплины.

##### Основная литература:

1. **Хирургическая стоматология** [Текст]: учебник для студентов учреждений высш. проф. образования, обучающихся по спец. 060105.65 "Стоматология" по дисц. "Хирург. стоматология" / В. В. Афанасьев [и др.] ; под общ. ред. В. В. Афанасьева. - М.: ГЭОТАР-Медиа, 2011. - 880 с. : ил., цв. ил. + 1 CD-ROM. - Предм. указ. : с. 879-880.

2. Афанасьев В.В. Военная стоматология и челюстно-лицевая хирургия : учеб. пособие / В.В. Афанасьев, А.А. Останин. — 2-е изд., перераб. и доп. - М. : ГЭОТАР-Медиа, 2016. - 256 с. - ISBN 978-5-9704-3907-4 - Текст : электронный // ЭБС "Консультант студента" : [сайт]. - URL : <http://www.studentlibrary.ru/book/ISBN9785970439074.html>. - Режим доступа : по подписке.

3. Афанасьев В.В. Хирургическая стоматология: учебник / В.В. Афанасьев [и др.] ; под общ. ред. В.В. Афанасьева. — 3-е изд., перераб. - М. : ГЭОТАР-Медиа, 2016. - 400 с. - ISBN 978-5-9704-3704-9 - Текст : электронный // ЭБС "Консультант студента" : [сайт]. - URL : <http://www.studentlibrary.ru/book/ISBN9785970437049.html>. - Режим доступа : по подписке.

##### Дополнительная литература

1. Панин А.М. Хирургическая стоматология и челюстно-лицевая хирургия. Тематические тесты. Часть 2. / Под ред. А.М. Панина, В.В. Афанасьева - М. : ГЭОТАР-Медиа, 2009. - 768 с. - ISBN 978-5-9704-1246-6 - Текст : электронный // ЭБС "Консультант студента" : [сайт]. - URL : <http://www.studentlibrary.ru/book/ISBN9785970412466.html>. - Режим доступа : по подписке.

2. Панина А.М. Хирургическая стоматология. Воспалительные и дистрофические заболевания слюнных желез / Под ред. А.М. Панина - М. : Литтерра, 2011. - 208 с. (Серия "Библиотека стоматолога") - ISBN 978-5-4235-0001-6 - Текст : электронный // ЭБС "Консультант студента" : [сайт]. - URL : <http://www.studentlibrary.ru/book/ISBN9785423500016.html>. - Режим доступа : по подписке.
3. Афанасьев В.В. Травматология челюстно-лицевой области / Афанасьев В.В. - М. : ГЭОТАР-Медиа, 2010. - 256 с. (Серия "Библиотека врача-специалиста") - ISBN 978-5-9704-1478-1 - Текст : электронный // ЭБС "Консультант студента" : [сайт]. - URL : <http://www.studentlibrary.ru/book/ISBN9785970414781.html>. - Режим доступа : по подписке.
4. Алимova М. Я. Стоматология. Международная классификация болезней. Клиническая характеристика нозологических форм / М. Я. Алимova, Л. Н. Максимовская, Л. С. Персин, О. О. Янушевич - М. : ГЭОТАР-Медиа, 2016. - 204 с. - ISBN 978-5-9704-3669-1 - Текст : электронный // ЭБС "Консультант студента" : [сайт]. - URL : <http://www.studentlibrary.ru/book/ISBN9785970436691.html>. - Режим доступа : по подписке.
5. Оперативная челюстно-лицевая хирургия и стоматология / под ред. Козлова В.А., Кагана И.И. - М. : ГЭОТАР-Медиа, 2019. - ISBN 978-5-9704-4892-2 - Текст : электронный // ЭБС "Консультант студента" : [сайт]. - URL : <http://www.studentlibrary.ru/book/ISBN9785970448922.html>. - Режим доступа : по подписке.
6. Кулаков А.А., Хирургическая стоматология и челюстно-лицевая хирургия : Национальное руководство / Под ред. А.А. Кулакова, Т.Г. Робустовой, А.И. Неробеева. - М.: ГЭОТАР-Медиа, 2015. - 928 с. (Серия "Национальные руководства") - ISBN 978-5-9704-3727-8 - Текст : электронный // ЭБС "Консультант студента" : [сайт]. - URL : <http://www.studentlibrary.ru/book/ISBN9785970437278.html>. - Режим доступа : по подписке.

#### **4. Организационно – педагогические условия реализации ДПП ПП.**

При реализации ДПП ПП применяется вариант дискретного обучения с поэтапным освоением отдельных учебных модулей в порядке, установленном дополнительной профессиональной программой и расписанием занятий.

Реализация ДПП ПП предусматривает использование дистанционных образовательных технологий (ДОТ), применяемых преимущественно для текущего контроля и промежуточной аттестации, применяемых с использованием синхронной формы проведения занятий.

Организационное и методическое взаимодействие обучающихся с педагогическими работниками может осуществляться с применением ДОТ (с использованием ресурсов системы Moodle, посредством электронной почты и т.п.), а также путем непосредственного контакта обучающихся с преподавателями при использовании традиционных форм обучения.

При реализации ДПП ПП с использованием ДОТ местом осуществления образовательной деятельности является место нахождения Университета независимо от места нахождения обучающихся.

#### **СПИСОК ППС, участвующих в педагогическом процессе:**

Афанасьева Ольга Юрьевна, к.м.н., доцент кафедры стоматологии Института НМФО.

#### **5. Формы аттестации и оценочные материалы.**

Текущий контроль проводится в форме тестирования и решения одной ситуационной задачи с использованием ДОТ.

Примеры тестов для текущего контроля.

1. Тактика врача в отношении зубов, вклиненных в щель перелома, когда они препятствуют вправлению отломков:

- а) консервативное лечение;



- б) шинирование самотвердеющей пластмассой;
- в) лечение с применением антибиотиков;
- г) **удаление;**
- д) перемещение с помощью репонирующего аппарата.

2. Повреждения ЧЛЮ по механизму ранения делятся на:

- а) неогнестрельные и огнестрельные;
- б) одиночные и множественные;
- в) проникающие и непроникающие в полости ЧЛЮ;
- г) комбинированные;
- д) **изолированные и сочетанные.**

Пример ситуационной задачи.

Больной К., 41 год, обратился в поликлинику с жалобами на боль и ограничение движения нижней челюсти, затруднение при приеме пищи. Из анамнеза: пять дней назад дома, упал, ударился лицом о твердый предмет, сознание не терял, тошноты, рвоты не было.

При осмотре: нарушение прикуса, разрыв слизистой оболочки десны между 3.5 и 3.6. На рентгенограмме определяется ровная линия перелома, проходящая вертикально по отношению к телу нижней челюсти.

Установить диагноз. Составить план лечения.

1. укажите основные факторы, влияющие на смещение отломков:
  - а) направление силы удара
  - б) сила тяги жевательных мышц
  - в) сила тяжести отломков
  - г) характер плоскости перелома
  - д) все перечисленное выше (+)
2. Укажите типичный вариант смещения отломков в данной ситуации:
  - а) малый отломок смещается вверх, большой-вниз
  - б) малый отломок смещается вверх, внутрь и вперед, большой-вниз и кзади в сторону перелома (+)
  - в) малый отломок смещается вверх, кнаружи и кзади, большой-вниз, назад и внутрь.
3. Смещение отломков в данной ситуации:
  - а) минимально (+)
  - б) максимально
4. Разрыв сосудисто-нервного пучка при таком типе перелома нижней челюсти:
  - а) возможен
  - б) наблюдается, как правило (+)
  - в) не происходит
5. Укажите наиболее характерный клинический признак расположения зуба в щели перелома:
  - а) подвижность зуба
  - б) болезненная перкуссия зуба
  - в) подвижность зуба вместе с отломком (+)
  - г) отломок подвижен, зуб устойчив

д) разрыв слизистой оболочки в области перелома.

6. После наложения бимаксиллярных шин резиновые кольца меняют:

- а) еженедельно
- б) ежедневно
- в) 2 раза в неделю (+)
- г) 3 раза в месяц.

7. Хирургическо-ортопедический метод иммобилизации нижней челюсти:

- а) Адамса
- б) Айви
- в) Донского
- г) Макиенко (+)

8. Документ, подтверждающий нетрудоспособность в данной ситуации

- а) бытовая справка (форма №66)
- б) больничный лист
- в) верно а) б) (+)

9. Больничный лист при сроке лечения до 30 суток подписывается

- а) лечащим врачом
- б) МСЭК
- в) КЭК (+)

### Критерии оценивания.

Отлично	91-100 % правильных ответов
Хорошо	81-90 % правильных ответов
удовлетворительно	70-80 % правильных ответов
Неудовлетворительно	60 % и менее правильных ответов

### 6. Материально-технические условия реализации программы.

п/п	Наименование специализированных аудиторий, кабинетов, лабораторий, симуляционных классов в ЦСО	Вид занятий (лекция, практическое занятие, семинар)	Наименование оборудования, компьютерного обеспечения др.
1	Электронный читальный зал. Помещение для самостоятельной работы	Текущий контроль	Компьютерная техника с возможностью подключения к сети "Интернет" и обеспечением доступа в электронную информационно-образовательную среду организации. Специализированная мебель (столы, стулья) Персональные компьютеры.
2.	Хирургический кабинет стоматологической поликлиники	стажировка	Согласно стандарту оснащения кабинета хирургической стоматологии.
3.	Отделение ЧЛХ	стажировка	Согласно стандарту ос-

Система управления обучением (LMS) установлена на сервере дистанционного образования ВолгГМУ. Система представляет собой свободное (распространяющееся по лицензии GNU GPL, целью которой является предоставляющее пользователю права копировать, модифицировать и распространять (в т.ч. на коммерческой основе) программы, а также гарантировать, что пользователи всех производных программ получают вышеперечисленные права) веб-приложение, представляющее возможность создавать сайты для онлайн-обучения. Система управления обучением отвечает стандарту SCORM.

Для работы в системе управления обучением необходимо Internet – соединение. Рекомендуемая скорость подключения – не менее 1 Мбит/сек. Операционная система: Windows, MAC OS Linux.

Браузеры:

- Internet Explorer минимальная версия – 10, рекомендуемая версия – последняя
- Mozilla Firefox, минимальная версия – 10, рекомендуемая версия – последняя
- Google Chrome, минимальная версия – 30. 0, рекомендуемая версия – последняя
- Apple Safari, минимальная версия – 6, рекомендуемая версия – последняя

В настройках браузера необходимо разрешить выполнение сценариев Javascript. Также необходимо включить поддержку cookie.

Для просмотра документов необходимы: Adobe Reader, программы MS Office (Word, Excel, Power Point и др.) или Open Office.

Программное обеспечение QuickTime Flash plaer, необходимое для мультимедийных функций.

Для регистрации в системе управления обучением слушателю необходимо предоставить адрес электронной почты.

## **Рабочая программа модуля № 9.**

### **1. Цель программы.**

Качественная подготовка слушателей в соответствии с перечнем компетенций, необходимых для освоения программы «Стоматология хирургическая», модуль «Опухоли и опухолеподобные образования, кисты лица и шеи».

### **2. Планируемые результаты обучения.**

Планируемые результаты обучения вытекают из квалификационной характеристики врача специалиста (стоматолога-хирурга), установленной приказом Минздравсоцразвития России Согласно Приказу Минздравсоцразвития РФ от 23.07.2010 N 541н "Об утверждении Единого квалификационного справочника должностей руководителей, специалистов и служащих, раздел "Квалификационные характеристики должностей работников в сфере здравоохранения" врач специалист (стоматолог-хирург), приказом Минтруда России от 10.05.2016 N 227н "Об утверждении профессионального стандарта "Врач-стоматолог" (Зарегистрировано в Минюсте России 02.06.2016 N 42399)

**Требования к квалификации:** Высшее образование - специалитет по специальности "Стоматология", Подготовка в ординатуре по специальности "Стоматология хирургическая", Профессиональная переподготовка по специальности "Стоматология хирургическая" при наличии подготовки в интернатуре/ординатуре по одной из специальностей: "Стоматология общей практики", "Стоматология».

### **Трудовые действия (функции):**

Трудовая функция А/02.7 Назначение, контроль эффективности и безопасности немедикаментозного и медикаментозного лечения.

<p>Трудовые действия</p>	<p>Оказание медицинской помощи в экстренной и неотложной формах при острых стоматологических заболеваниях, состояниях, обострении хронических заболеваний, представляющих угрозу жизни пациента или без явных признаков угрозы жизни пациента</p> <p>Подбор вида местной анестезии/обезболивания</p> <p>Оценка возможных осложнений, вызванных применением местной анестезии</p> <p>Выполнение физиотерапевтических процедур</p> <p>Подбор лекарственных препаратов для лечения стоматологических заболеваний</p> <p>Формирование плана лечения пациента при стоматологических заболеваниях</p> <p>Лечение заболеваний зубов, пародонта, костной ткани челюстей, периферической нервной системы челюстно-лицевой области, височно-челюстного сустава, слюнных желез</p> <p>Наблюдение за ходом лечения пациента</p> <p>Лечение заболеваний слизистой оболочки полости рта, губ, за исключением специализированного приема по лечению предраков слизистой оболочки полости рта и губ</p> <p>Оценка возможных побочных эффектов от приема лекарственных препаратов</p> <p>Составление комплексного плана лечения</p> <p>Специализированный прием по лечению кариеса, некариозных заболеваний зубов, пульпита, периодонтита, пародонтита, заболеваний слизистой оболочки полости рта, за исключением предраков</p> <p>Уход за пациентами с повреждениями челюстно-лицевой области, лицами с ограниченными возможностями на дому</p> <p>Консультирование пациента по методам лечения стоматологических заболеваний</p> <p>Подбор медицинских изделий (в том числе стоматологических материалов) для лечения стоматологических заболеваний</p> <p>Хирургическая помощь в пределах проведения операции удаления зуба (исключая ретенированные и дистопированные), вскрытие поднадкостничных абсцессов при периостите челюстей</p> <p>Ортопедическое лечение лиц с дефектами зубов, зубных рядов в пределах временного протезирования, протезирования одиночных дефектов зубного ряда, протезов до трех единиц (исключая протезирование на зубных имплантатах)</p> <p>Поэтапная санация полости рта (исключая санацию детей в условиях анестезиологического пособия)</p> <p>Лечение молочных и постоянных зубов</p> <p>Обоснование наиболее целесообразной тактики лечения</p>
<p>Необходимые умения</p>	<p>Назначать медикаментозную терапию при заболеваниях в соответствии с имеющимися медицинскими показаниями, учитывая фармакодинамику и фармакокинетику лекарственных средств</p> <p>Назначать немедикаментозную терапию в соответствии с медицинскими показаниями</p> <p>Оценивать эффективность и безопасность медикаментозных методов лечения</p> <p>Оценивать эффективность и безопасность немедикаментозных методов лечения</p>

	<p>Анализировать действие лекарственных средств по совокупности их фармакологического воздействия</p> <p>Анализировать действие немедикаментозных методов лечения по совокупности их свойств</p> <p>Составлять рецептурные прописи лекарственных препаратов, выписывать рецепты при заболеваниях, патологических процессах и состояниях</p> <p>Использовать лекарственные препараты, медицинские изделия (в том числе стоматологические материалы, инструменты)</p> <p>Разрабатывать оптимальную тактику лечения стоматологической патологии у детей и взрослых с учетом общесоматического заболевания и дальнейшей реабилитации пациента</p> <p>Определять способы введения, режим и дозу лекарственных препаратов</p> <p>Разрабатывать план лечения с учетом течения заболевания, подбирать, назначать лекарственную терапию, использовать методы немедикаментозного лечения</p> <p>Назначать лекарственные препараты для лечения стоматологических заболеваний</p> <p>Формулировать медицинские показания к избранному методу лечения с учетом этиологии и патогенеза заболевания</p> <p>Обосновывать схему, план и тактику ведения пациентов, медицинские показания и противопоказания к операции</p> <p>Применять физиотерапевтические процедуры для лечения и восстановления поврежденных после лечения тканей</p> <p>Проводить лечение заболеваний твердых тканей зубов, пульпы и периапикальных тканей, пародонта, слизистой оболочки рта</p> <p>Определять необходимость направления пациента к соответствующим врачам-специалистам</p> <p>Обосновывать фармакотерапию пациента при основных патологических синдромах и неотложных состояниях</p> <p>Пользоваться методами лечения дефектов зубных рядов ортопедическими конструкциями в пределах временного протезирования, протезирования одиночных дефектов зубного ряда, протезов до трех единиц (исключая протезирование на зубных имплантатах)</p>
<p>Необходимые знания</p>	<p>Методы использования медицинских изделий, химических средств и лекарственных препаратов для контроля зубного налета</p> <p>Особенности оказания медицинской помощи в экстренной и неотложной формах при стоматологических заболеваниях</p> <p>Группы лекарственных препаратов, их фармакокинетика, фармакодинамика, совместимость лекарственных препаратов</p> <p>Общие и функциональные методы лечения пациентов с челюстно-лицевой патологией</p> <p>Основные принципы лечения пациентов с инфекционными заболеваниями</p> <p>Топографическая анатомия головы, челюстно-лицевой области, особенности кровоснабжения, иннервации и лимфатической системы, строение зубов, эмбриология зубочелюстной области, основные нарушения эмбриогенеза</p> <p>Клиническая картина, симптомы патологии в полости рта, медицинские показания к применению различных методов лечения</p>

	<p>Основные методы вспомогательного хирургического лечения пациентов с зубочелюстными аномалиями</p> <p>Клиническая картина, основные методы лечения (медицинские показания, противопоказания, осложнения) заболеваний зубов, пародонта, слизистой оболочки полости рта, губ</p> <p>Морфологические изменения в зубочелюстной системе при ортопедическом и ортодонтическом лечении</p> <p>Клиническая картина, основные методы лечения (медицинские показания, противопоказания, осложнения) заболеваний костной ткани челюстей, периферической нервной системы челюстно-лицевой области, височно-нижнечелюстного сустава</p> <p>Клиническая картина, основные методы ортопедического лечения патологии твердых тканей, заболеваний пародонта, патологической стираемости, патологии височно-нижнечелюстного сустава</p> <p>Клиническая картина, основные методы лечения (медицинские показания, противопоказания, осложнения) заболеваний слюнных желез, врожденных, приобретенных аномалий зубов, зубных рядов, альвеолярных отростков, челюстей, лица</p> <p>Клиническая картина, симптомы основных заболеваний и пограничных состояний челюстно-лицевой области у взрослых и детей, их лечение</p> <p>Методы лечения зубочелюстных, лицевых аномалий у детей и взрослых</p> <p>Принципы, приемы и методы анестезии в стоматологии</p> <p>Принципы устройства и правила эксплуатации медицинских изделий (стоматологического оборудования)</p> <p>Современные медицинские изделия (аппаратура, инструментарий и материалы), применяемые в стоматологии</p>
Другие характеристики	Соблюдение принципов врачебной этики и деонтологии в работе с пациентами (их родственниками/законными представителями), коллегами

Трудовая функция А/04.7 Проведение и контроль эффективности санитарно-противоэпидемических и иных профилактических мероприятий по охране здоровья населения

Трудовые действия	<p>Проведение профилактических осмотров населения</p> <p>Назначение профилактических процедур</p> <p>Подбор лекарственных препаратов для профилактики стоматологических заболеваний</p> <p>Формирование плана профилактической стоматологической помощи пациенту</p> <p>Проведение мероприятий по снижению заболеваемости, включая инфекционные заболевания, инвалидизации, смертности, летальности</p> <p>Выполнение профилактических процедур стоматологических заболеваний</p> <p>Профилактика заболеваний слизистой оболочки полости рта и губ, в том числе онкогигиеническая профилактика и вторичная профилактика онкологических новообразований, за исключением специализированного приема по лечению предраков слизистой оболочки полости рта и губ</p> <p>Подбор медицинских изделий в категории "Стоматологические мате-</p>
-------------------	--

	риалы" для профилактики стоматологических заболеваний Оказание квалифицированной медицинской помощи по своей специальности с использованием современных методов профилактики, разрешенных для применения в медицинской практике Краткое профилактическое консультирование
Необходимые умения	Проводить профилактические осмотры различных категорий граждан Проводить профилактику заболеваний зубов, пародонта, слизистой оболочки полости рта, губ, костной ткани челюстей, периферической нервной системы челюстно-лицевой области, височно-челюстного сустава, слюнных желез Выполнять предписанные действия при проведении противоэпидемических мероприятий при инфекционных заболеваниях (подача экстренного извещения об очаге инфекции, выявление и наблюдение контактных лиц) Использовать методы первичной и вторичной профилактики Применять методы организации первичной профилактики стоматологических заболеваний в любой возрастной группе Применять средства индивидуальной защиты
Необходимые знания	Принципы диспансерного наблюдения в различных категориях пациентов и среди населения Особенности специфической и неспецифической профилактики инфекционных заболеваний Особенности профилактики онкопатологии Этиология, патогенез, профилактика часто встречающихся заболеваний челюстно-лицевой области Методы профилактики зубочелюстных, лицевых аномалий у детей и взрослых Клиническая картина, симптомы основных заболеваний и пограничных состояний челюстно-лицевой области у взрослых и детей, их профилактика Основы профилактической медицины, направленной на укрепление здоровья населения Требования охраны труда, пожарной безопасности, порядок действий при чрезвычайных ситуациях Санитарно-эпидемиологические нормы и требования Правила применения средств индивидуальной защиты
Другие характеристики	Соблюдение врачебной тайны Соблюдение принципов врачебной этики и деонтологии в работе с пациентами (их родственниками/законными представителями), коллегами

**Формированию подлежат следующие компетенции:**

**профилактическая деятельность:**

- готовность к осуществлению комплекса мероприятий, направленных на сохранение и укрепление здоровья и включающих в себя формирование здорового образа жизни, предупреждение возникновения и (или) распространения заболеваний, их раннюю диагностику, выявление причин и условий их возникновения и развития, а также направленных на устранение вредного влияния на здоровье человека факторов среды его обитания (ПК-1);

**диагностическая деятельность:**

- готовность к определению у пациентов патологических состояний, симптомов, синдромов заболеваний, нозологических форм в соответствии с Международной статистической классификацией болезней и проблем, связанных со здоровьем (МК-5);
- готовность к проведению экспертизы временной нетрудоспособности и участие в иных видах медицинской экспертизы (МК-6);

**лечебная деятельность:**

- готовность к определению тактики ведения, ведению и лечению пациентов, нуждающихся в хирургической стоматологической помощи (МК-7).

**3. Учебный план модуля (дисциплины).**

№	Наименование модуля	Всего часов	В том числе			Форма контроля	Формируемые компетенции	
			Лекции	семинар	Стажир.		ТФ	ПК
1	Опухоли и опухолеподобные образования, кисты лица и шеи.	70	10	10	50	Т/к	А/02.7	ПК-1,5,6,7

**Тематический план модуля № 9.**

№ п/п	Тема лекции	Количество часов	
		стажировка	Лекции, семинары
1	Современные способы диагностики опухолей и опухолеподобных образований челюстно-лицевой области в условиях поликлиники. Критерии доброкачественности и злокачественности. Классификация опухолевых процессов ЧЛЮ.	25	5
2	Онкоскрининг слизистой оболочки полости рта. Маршрутизация пациентов с опухолеподобными процессами и подозрением на ЗНО.	25	5

**Учебно-методическое и информационное обеспечение дисциплины.****Основная литература:**

1. **Хирургическая стоматология** [Текст]: учебник для студентов учреждений высш. проф. образования, обучающихся по спец. 060105.65 "Стоматология" по дисц. "Хирург. стоматология" / В. В. Афанасьев [и др.] ; под общ. ред. В. В. Афанасьева. - М.: ГЭОТАР-Медиа, 2011. - 880 с. : ил., цв. ил. + 1 CD-ROM. - Предм. указ. : с. 879-880.
2. Афанасьев В.В. Военная стоматология и челюстно-лицевая хирургия : учеб. пособие / В.В. Афанасьев, А.А. Останин. — 2-е изд., перераб. и доп. - М. : ГЭОТАР-Медиа, 2016. - 256 с. - ISBN 978-5-9704-3907-4 - Текст : электронный // ЭБС "Консультант студента" : [сайт]. - URL : <http://www.studentlibrary.ru/book/ISBN9785970439074.html>. - Режим доступа



: по подписке.

3.Афанасьев В.В. Хирургическая стоматология: учебник / В.В. Афанасьев [и др.] ; под общ. ред. В.В. Афанасьева. — 3-е изд., перераб. - М. : ГЭОТАР-Медиа, 2016. - 400 с. - ISBN 978-5-9704-3704-9 - Текст : электронный // ЭБС "Консультант студента" : [сайт]. - URL : <http://www.studentlibrary.ru/book/ISBN9785970437049.html>. - Режим доступа : по подписке.

#### **Дополнительная литература**

1.Панин А.М. Хирургическая стоматология и челюстно-лицевая хирургия. Тематические тесты. Часть 2. / Под ред. А.М. Панина, В.В. Афанасьева - М. : ГЭОТАР-Медиа, 2009. - 768 с. - ISBN 978-5-9704-1246-6 - Текст : электронный // ЭБС "Консультант студента" : [сайт]. - URL : <http://www.studentlibrary.ru/book/ISBN9785970412466.html>. - Режим доступа : по подписке.

2.ПанинА.М. Хирургическая стоматология. Воспалительные и дистрофические заболевания слюнных желез / Под ред. А.М. Панина - М. : Литтерра, 2011. - 208 с. (Серия "Библиотека стоматолога") - ISBN 978-5-4235-0001-6 - Текст : электронный // ЭБС "Консультант студента" : [сайт]. - URL : <http://www.studentlibrary.ru/book/ISBN9785423500016.html>. - Режим доступа : по подписке.

3.Афанасьев В.В. Травматология челюстно-лицевой области / Афанасьев В.В. - М. : ГЭОТАР-Медиа, 2010. - 256 с. (Серия "Библиотека врача-специалиста") - ISBN 978-5-9704-1478-1 - Текст : электронный // ЭБС "Консультант студента" : [сайт]. - URL : <http://www.studentlibrary.ru/book/ISBN9785970414781.html>. - Режим доступа : по подписке.

4.Алимова М. Я. Стоматология. Международная классификация болезней. Клиническая характеристика нозологических форм / М. Я. Алимова, Л. Н. Максимовская, Л. С. Персин, О. О. Янушевич - М. : ГЭОТАР-Медиа, 2016. - 204 с. - ISBN 978-5-9704-3669-1 - Текст : электронный // ЭБС "Консультант студента" : [сайт]. - URL : <http://www.studentlibrary.ru/book/ISBN9785970436691.html>. - Режим доступа : по подписке.

5.Оперативная челюстно-лицевая хирургия и стоматология / под ред. Козлова В.А., Кагана И.И. - М. : ГЭОТАР-Медиа, 2019. - ISBN 978-5-9704-4892-2 - Текст : электронный // ЭБС "Консультант студента" : [сайт]. - URL : <http://www.studentlibrary.ru/book/ISBN9785970448922.html>. - Режим доступа : по подписке.

6.Кулаков А.А., Хирургическая стоматология и челюстно-лицевая хирургия : Национальное руководство / Под ред. А.А. Кулакова, Т.Г. Робустовой, А.И. Неробеева. - М.: ГЭОТАР-Медиа, 2015. - 928 с. (Серия "Национальные руководства") - ISBN 978-5-9704-3727-8 - Текст : электронный // ЭБС "Консультант студента" : [сайт]. - URL : <http://www.studentlibrary.ru/book/ISBN9785970437278.html>. - Режим доступа : по подписке.

#### **4.Организационно – педагогические условия реализации ДПП ПП.**

При реализации ДПП ПП применяется вариант дискретного обучения с поэтапным освоением отдельных учебных модулей в порядке, установленном дополнительной профессиональной программой и расписанием занятий.

Реализация ДПП ПП предусматривает использование дистанционных образовательных технологий (ДОТ), применяемых преимущественно для текущего контроля и промежуточной аттестации, применяемых с использованием синхронной формы проведения занятий.

Организационное и методическое взаимодействие обучающихся с педагогическими работниками может осуществляться с применением ДОТ (с использованием ресурсов системы Moodle, посредством электронной почты и т.п.), а также путем непосредственного контакта обучающихся с преподавателями при использовании традиционных форм обучения.

При реализации ДПП ПП с использованием ДОТ местом осуществления образовательной деятельности является место нахождения Университета независимо от места нахождения обучающихся.

### **СПИСОК ППС, участвующих в педагогическом процессе:**

Афанасьева Ольга Юрьевна, к.м.н., доцент кафедры стоматологии Института НМФО.

#### **5. Формы аттестации и оценочные материалы.**

Текущий контроль проводится в форме тестирования решения одной ситуационной задачи с использованием ДОТ.

Примеры тестов для текущего контроля.

1. Основным методом лечения сарком челюстно-лицевой области является

- А) химиотерапия
- Б) хирургический**
- В) лучевая терапия

2. Фиброматоз относится

- А) к истинным опухолям
- Б) к опухолеподобным образованиям**

3. Фиброматоз развивается в результате

- А) вредных привычек
- Б) нарушения эмбриогенеза
- В) хронического механического раздражения**

4. Фиброзная дисплазия-это

- А) костная опухоль
- Б) мягкотканная опухоль**
- В) истинная одонтогенная опухоль
- Г) опухолеподобное образование кости

5. Основным методом лечения фиброматоза десен

- А) химиотерапия
- Б) лучевая терапия
- В) комбинированное
- Г) иссечение новообразования вместе с надкостницей**

Пример ситуационной задачи.

Больной 49 лет, жалуется на наличие плотного образования на красной кайме нижней губы справа. Впервые заметил 2 года назад, к врачу не обращался. Объективно: на красной кайме нижней губы справа определяется резко ограниченный участок полигональной формы 2 мм x 8 мм. На поверхности очага плотно сидящая чешуйка, серовато-белого цвета. Очаг кажется слегка запавшим, окружающие ткани не изменены. При пальпации определяется поверхностное пластинчатое уплотнение.

Вопросы:

1. Назовите предварительный диагноз.
2. Какова тактика врача-стоматолога, план обследования и лечения.

Ответы:

1. Предварительный диагноз - ограниченный предраковый гиперкератоз нижней губы.

2. Направить больного на консультацию в онкологический диспансер для уточнения диагноза.

### Критерии оценивания.

Отлично	91-100 % правильных ответов
Хорошо	81-90 % правильных ответов
удовлетворительно	70-80 % правильных ответов
Неудовлетворительно	60 % и менее правильных ответов

### 6. Материально-технические условия реализации программы.

п/п	Наименование специализированных аудиторий, кабинетов, лабораторий, симуляционных классов в ЦСО	Вид занятий (лекция, практическое занятие, семинар)	Наименование оборудования, компьютерного обеспечения др.
1	Электронный читальный зал. Помещение для самостоятельной работы	Текущий контроль	Компьютерная техника с возможностью подключения к сети "Интернет" и обеспечением доступа в электронную информационно-образовательную среду организации. Специализированная мебель (столы, стулья) Персональные компьютеры.
2	ГАУЗ «Стоматологическая поликлиника № 9»	семинар	Специализированная мебель (столы, стулья) Персональные компьютеры.
3.	Хирургический кабинет стоматологической поликлиники	стажировка	Согласно стандарту оснащения кабинета хирургической стоматологии.

Система управления обучением (LMS) установлена на сервере дистанционного образования ВолгГМУ. Система представляет собой свободное (распространяющееся по лицензии GNU GPL, целью которой является предоставляющее пользователю права копировать, модифицировать и распространять (в т.ч. на коммерческой основе) программы, а также гарантировать, что пользователи всех производных программ получают вышеперечисленные права) веб-приложение, представляющее возможность создавать сайты для онлайн-обучения. Система управления обучением отвечает стандарту SCORM.

Для работы в системе управления обучением необходимо Internet – соединение. Рекомендуемая скорость подключения – не менее 1 Мбит/сек. Операционная система: Windows, MAC OS Linux.

Браузеры:

- Internet Explorer минимальная версия – 10, рекомендуемая версия – последняя
- Mozilla Firefox, минимальная версия – 10, рекомендуемая версия – последняя
- Google Chrome, минимальная версия – 30. 0, рекомендуемая версия – последняя
- Apple Safari, минимальная версия – 6, рекомендуемая версия – последняя

В настройках браузера необходимо разрешить выполнение сценариев Javascript. Также необходимо включить поддержку cookie.

Для просмотра документов необходимы: Adobe Reader, программы MS Office (Word, Excel, Power Point и др.) или Open Office.

Программное обеспечение QuickTime Flash player, необходимое для мультимедийных функций.

Для регистрации в системе управления обучением слушателю необходимо предоставить адрес электронной почты.

### **Рабочая программа модуля № 10.**

#### **1. Цель программы**

Качественная подготовка слушателей в соответствии с перечнем компетенций, необходимых для освоения программы «Стоматология хирургическая», модуль «Восстановительная хирургия лица и шеи».

#### **2. Планируемые результаты обучения.**

Планируемые результаты обучения вытекают из квалификационной характеристики врача специалиста (стоматолога-хирурга), установленной приказом Минздравсоцразвития России Согласно Приказу Минздравсоцразвития РФ от 23.07.2010 N 541н "Об утверждении Единого квалификационного справочника должностей руководителей, специалистов и служащих, раздел "Квалификационные характеристики должностей работников в сфере здравоохранения" врач специалист (стоматолог-хирург), приказом Минтруда России от 10.05.2016 N 227н "Об утверждении профессионального стандарта "Врач-стоматолог" (Зарегистрировано в Минюсте России 02.06.2016 N 42399)

**Требования к квалификации:** Высшее образование - специалитет по специальности "Стоматология", Подготовка в ординатуре по специальности "Стоматология хирургическая", Профессиональная переподготовка по специальности "Стоматология хирургическая" при наличии подготовки в интернатуре/ординатуре по одной из специальностей: "Стоматология общей практики", "Стоматология».

#### **Трудовые действия (функции):**

Трудовая функция А/02.7 Назначение, контроль эффективности и безопасности немедикаментозного и медикаментозного лечения.

Трудовые действия	Оказание медицинской помощи в экстренной и неотложной формах при острых стоматологических заболеваниях, состояниях, обострении хронических заболеваний, представляющих угрозу жизни пациента или без явных признаков угрозы жизни пациента Подбор вида местной анестезии/обезболивания Оценка возможных осложнений, вызванных применением местной анестезии Выполнение физиотерапевтических процедур Подбор лекарственных препаратов для лечения стоматологических заболеваний Формирование плана лечения пациента при стоматологических заболеваниях Лечение заболеваний зубов, пародонта, костной ткани челюстей, периферической нервной системы челюстно-лицевой области, височно-челюстного сустава, слюнных желез Наблюдение за ходом лечения пациента Лечение заболеваний слизистой оболочки полости рта, губ, за исклю-
-------------------	--

	<p>чением специализированного приема по лечению предраков слизистой оболочки полости рта и губ</p> <p>Оценка возможных побочных эффектов от приема лекарственных препаратов</p> <p>Составление комплексного плана лечения</p> <p>Специализированный прием по лечению кариеса, некариозных заболеваний зубов, пульпита, периодонтита, пародонтита, заболеваний слизистой оболочки полости рта, за исключением предраков</p> <p>Уход за пациентами с повреждениями челюстно-лицевой области, лицами с ограниченными возможностями на дому</p> <p>Консультирование пациента по методам лечения стоматологических заболеваний</p> <p>Подбор медицинских изделий (в том числе стоматологических материалов) для лечения стоматологических заболеваний</p> <p>Хирургическая помощь в пределах проведения операции удаления зуба (исключая ретенированные и дистопированные), вскрытие поднадкостничных абсцессов при периостите челюстей</p> <p>Ортопедическое лечение лиц с дефектами зубов, зубных рядов в пределах временного протезирования, протезирования одиночных дефектов зубного ряда, протезов до трех единиц (исключая протезирование на зубных имплантатах)</p> <p>Поэтапная санация полости рта (исключая санацию детей в условиях анестезиологического пособия)</p> <p>Лечение молочных и постоянных зубов</p> <p>Обоснование наиболее целесообразной тактики лечения</p>
<p>Необходимые умения</p>	<p>Назначать медикаментозную терапию при заболеваниях в соответствии с имеющимися медицинскими показаниями, учитывая фармакодинамику и фармакокинетику лекарственных средств</p> <p>Назначать немедикаментозную терапию в соответствии с медицинскими показаниями</p> <p>Оценивать эффективность и безопасность медикаментозных методов лечения</p> <p>Оценивать эффективность и безопасность немедикаментозных методов лечения</p> <p>Анализировать действие лекарственных средств по совокупности их фармакологического воздействия</p> <p>Анализировать действие немедикаментозных методов лечения по совокупности их свойств</p> <p>Составлять рецептурные прописи лекарственных препаратов, выписывать рецепты при заболеваниях, патологических процессах и состояниях</p> <p>Использовать лекарственные препараты, медицинские изделия (в том числе стоматологические материалы, инструменты)</p> <p>Разрабатывать оптимальную тактику лечения стоматологической патологии у детей и взрослых с учетом общесоматического заболевания и дальнейшей реабилитации пациента</p> <p>Определять способы введения, режим и дозу лекарственных препаратов</p> <p>Разрабатывать план лечения с учетом течения заболевания, подбирать, назначать лекарственную терапию, использовать методы немедикаментозного лечения</p>

	<p>Назначать лекарственные препараты для лечения стоматологических заболеваний</p> <p>Формулировать медицинские показания к избранному методу лечения с учетом этиологии и патогенеза заболевания</p> <p>Обосновывать схему, план и тактику ведения пациентов, медицинские показания и противопоказания к операции</p> <p>Применять физиотерапевтические процедуры для лечения и восстановления поврежденных после лечения тканей</p> <p>Проводить лечение заболеваний твердых тканей зубов, пульпы и периапикальных тканей, пародонта, слизистой оболочки рта</p> <p>Определять необходимость направления пациента к соответствующим врачам-специалистам</p> <p>Обосновывать фармакотерапию пациента при основных патологических синдромах и неотложных состояниях</p> <p>Пользоваться методами лечения дефектов зубных рядов ортопедическими конструкциями в пределах временного протезирования, протезирования одиночных дефектов зубного ряда, протезов до трех единиц (исключая протезирование на зубных имплантатах)</p>
<p>Необходимые знания</p>	<p>Методы использования медицинских изделий, химических средств и лекарственных препаратов для контроля зубного налета</p> <p>Особенности оказания медицинской помощи в экстренной и неотложной формах при стоматологических заболеваниях</p> <p>Группы лекарственных препаратов, их фармакокинетика, фармакодинамика, совместимость лекарственных препаратов</p> <p>Общие и функциональные методы лечения пациентов с челюстно-лицевой патологией</p> <p>Основные принципы лечения пациентов с инфекционными заболеваниями</p> <p>Топографическая анатомия головы, челюстно-лицевой области, особенности кровоснабжения, иннервации и лимфатической системы, строение зубов, эмбриология зубочелюстной области, основные нарушения эмбриогенеза</p> <p>Клиническая картина, симптомы патологии в полости рта, медицинские показания к применению различных методов лечения</p> <p>Основные методы вспомогательного хирургического лечения пациентов с зубочелюстными аномалиями</p> <p>Клиническая картина, основные методы лечения (медицинские показания, противопоказания, осложнения) заболеваний зубов, пародонта, слизистой оболочки полости рта, губ</p> <p>Морфологические изменения в зубочелюстной системе при ортопедическом и ортодонтическом лечении</p> <p>Клиническая картина, основные методы лечения (медицинские показания, противопоказания, осложнения) заболеваний костной ткани челюстей, периферической нервной системы челюстно-лицевой области, височно-нижнечелюстного сустава</p> <p>Клиническая картина, основные методы ортопедического лечения патологии твердых тканей, заболеваний пародонта, патологической стираемости, патологии височно-нижнечелюстного сустава</p> <p>Клиническая картина, основные методы лечения (медицинские показания, противопоказания, осложнения) заболеваний слюнных желез, врожденных, приобретенных аномалий зубов, зубных рядов, альвео-</p>

	<p>лярных отростков, челюстей, лица</p> <p>Клиническая картина, симптомы основных заболеваний и пограничных состояний челюстно-лицевой области у взрослых и детей, их лечение</p> <p>Методы лечения зубочелюстных, лицевых аномалий у детей и взрослых</p> <p>Принципы, приемы и методы анестезии в стоматологии</p> <p>Принципы устройства и правила эксплуатации медицинских изделий (стоматологического оборудования)</p> <p>Современные медицинские изделия (аппаратура, инструментарий и материалы), применяемые в стоматологии</p>
Другие характеристики	Соблюдение принципов врачебной этики и деонтологии в работе с пациентами (их родственниками/законными представителями), коллегами

**Формируются подлежат следующие компетенции:**

**диагностическая деятельность:**

• готовность к определению у пациентов патологических состояний, симптомов, синдромов заболеваний, нозологических форм в соответствии с Международной статистической классификацией болезней и проблем, связанных со здоровьем (ПК-5);

**лечебная деятельность:**

• готовность к определению тактики ведения, ведению и лечению пациентов, нуждающихся в хирургической стоматологической помощи (ПК-7).

**3. Учебный план модуля (дисциплины).**

№	Наименование модуля	Всего часов	В том числе			Форма контроля	Формируемые компетенции	
			Лекции	семинар	Стажир.		ТФ	ПК
1	Восстановительная хирургия лица и шеи.	10	2	2	6	Т/к	А/02.7	ПК-5,7

**Тематический план модуля № 10.**

№ п/п	Тема лекции	Количество часов	
		стажировка	лекции
1	Этиология и патогенез возникновения дефектов и деформаций челюстно-лицевой области. Классификация дефектов и деформаций ЧЛЮ. Врожденные и приобретенные деформации челюстно-лицевой области. Клиника и диагностика.	6	2

**Учебно-методическое и информационное обеспечение дисциплины.**

**Основная литература:**

**1. Хирургическая стоматология** [Текст]: учебник для студентов учреждений высш. проф. образования, обучающихся по спец. 060105.65 "Стоматология" по дисц. "Хирург. стоматология" / В. В. Афанасьев [и др.] ; под общ. ред. В. В. Афанасьева. - М.: ГЭОТАР-Медиа,

2011. - 880 с. : ил., цв. ил. + 1 CD-ROM. - Предм. указ. : с. 879-880.

2.Афанасьев В.В. Военная стоматология и челюстно-лицевая хирургия : учеб. пособие / В.В. Афанасьев, А.А. Останин. — 2-е изд., перераб. и доп. - М. : ГЭОТАР-Медиа, 2016. - 256 с. - ISBN 978-5-9704-3907-4 - Текст : электронный // ЭБС "Консультант студента" : [сайт]. - URL : <http://www.studentlibrary.ru/book/ISBN9785970439074.html>. - Режим доступа : по подписке.

3.Афанасьев В.В. Хирургическая стоматология: учебник / В.В. Афанасьев [и др.] ; под общ. ред. В.В. Афанасьева. — 3-е изд., перераб. - М. : ГЭОТАР-Медиа, 2016. - 400 с. - ISBN 978-5-9704-3704-9 - Текст : электронный // ЭБС "Консультант студента" : [сайт]. - URL : <http://www.studentlibrary.ru/book/ISBN9785970437049.html>. - Режим доступа : по подписке.

#### **Дополнительная литература**

1.Панин А.М. Хирургическая стоматология и челюстно-лицевая хирургия. Тематические тесты. Часть 2. / Под ред. А.М. Панина, В.В. Афанасьева - М. : ГЭОТАР-Медиа, 2009. - 768 с. - ISBN 978-5-9704-1246-6 - Текст : электронный // ЭБС "Консультант студента" : [сайт]. - URL : <http://www.studentlibrary.ru/book/ISBN9785970412466.html>. - Режим доступа : по подписке.

2.Панин А.М. Хирургическая стоматология. Воспалительные и дистрофические заболевания слюнных желез / Под ред. А.М. Панина - М. : Литтерра, 2011. - 208 с. (Серия "Библиотека стоматолога") - ISBN 978-5-4235-0001-6 - Текст : электронный // ЭБС "Консультант студента" : [сайт]. - URL : <http://www.studentlibrary.ru/book/ISBN9785423500016.html>. - Режим доступа : по подписке.

3.Афанасьев В.В. Травматология челюстно-лицевой области / Афанасьев В.В. - М. : ГЭОТАР-Медиа, 2010. - 256 с. (Серия "Библиотека врача-специалиста") - ISBN 978-5-9704-1478-1 - Текст : электронный // ЭБС "Консультант студента" : [сайт]. - URL : <http://www.studentlibrary.ru/book/ISBN9785970414781.html>. - Режим доступа : по подписке.

4.Алимова М. Я. Стоматология. Международная классификация болезней. Клиническая характеристика нозологических форм / М. Я. Алимова, Л. Н. Максимовская, Л. С. Персин, О. О. Янушевич - М. : ГЭОТАР-Медиа, 2016. - 204 с. - ISBN 978-5-9704-3669-1 - Текст : электронный // ЭБС "Консультант студента" : [сайт]. - URL : <http://www.studentlibrary.ru/book/ISBN9785970436691.html>. - Режим доступа : по подписке.

5.Оперативная челюстно-лицевая хирургия и стоматология / под ред. Козлова В.А., Кагана И.И. - М. : ГЭОТАР-Медиа, 2019. - ISBN 978-5-9704-4892-2 - Текст : электронный // ЭБС "Консультант студента" : [сайт]. - URL : <http://www.studentlibrary.ru/book/ISBN9785970448922.html>. - Режим доступа : по подписке.

#### **4.Организационно – педагогические условия реализации ДПП ПП.**

При реализации ДПП ПП применяется вариант дискретного обучения с поэтапным освоением отдельных учебных модулей в порядке, установленном дополнительной профессиональной программой и расписанием занятий.

Реализация ДПП ПП предусматривает использование дистанционных образовательных технологий (ДОТ), применяемых преимущественно для текущего контроля и промежуточной аттестации, применяемых с использованием синхронной формы проведения занятий.

Организационное и методическое взаимодействие обучающихся с педагогическими работниками может осуществляться с применением ДОТ (с использованием ресурсов системы Moodle, посредством электронной почты и т.п.), а также путем непосредственного контакта обучающихся с преподавателями при использовании традиционных форм обучения.



При реализации ДПП ПП с использованием ДОТ местом осуществления образовательной деятельности является место нахождения Университета независимо от места нахождения обучающихся.

#### **СПИСОК ППС, участвующих в педагогическом процессе:**

Афанасьева Ольга Юрьевна, к.м.н., доцент кафедры стоматологии Института НМФО.

#### **5. Формы аттестации и оценочные материалы.**

Текущий контроль проводится в форме тестирования решения одной ситуационной задачи с использованием ДОТ.

Примеры тестов для текущего контроля.

**1. ПОКАЗАНИЕМ ДЛЯ ПРОВЕДЕНИЯ ПЕРВИЧНОЙ КОСТНОЙ ПЛАСТИКИ ЯВЛЯЕТСЯ ДЕФЕКТ ЧЕЛЮСТИ ПОСЛЕ**

- А) периостита
- Б) секвестрэктомии
- В) постлучевой некрэктомии
- Г) склерозирующей терапии
- Д) удаления доброкачественных опухолей +

**2. АНАТОМИЧЕСКИЕ НАРУШЕНИЯ ВЕРХНЕЙ ЧЕЛЮСТИ ПРИ ВЕРХНЕЙ РЕТРОГНАТИИ**

- А) недоразвитие
- Б) смещение кзади +
- В) чрезмерное развитие
- Г) несимметричная деформация
- Д) сагиттальный сдвиг.

**Итоговая аттестация проводится в форме тестирования и решения одной ситуационной задачи с использованием ДОТ.**

Примеры тестов для итоговой аттестации.

**ЗАМЕДЛЕННАЯ КОНСОЛИДАЦИЯ ОТЛОМКОВ НИЖНЕЙ ЧЕЛЮСТИ ХАРАКТЕРИЗУЕТСЯ:**

- 1. Отсутствием воспалительного процесса в области перелома;
- 2. Подвижностью отломков к исходу 3-4 недели после травмы;
- 3. Наличием воспалительного процесса в области перелома к исходу 3-4 недели после травмы;
- 4. Верно 2,3;
- 5. Верно 1,2.

**ПЕРВЫЕ РЕНТГЕНОЛОГИЧЕСКИЕ ПРИЗНАКИ ТРАВМАТИЧЕСКОГО ОСТЕОМИЕЛИТА НИЖНЕЙ ЧЕЛЮСТИ ЗАКЛЮЧАЮТСЯ В:**

- 1. Резорбция торцов отломков;
- 2. Пятнистом остеопорозе торцов отломков;
- 3. Отсутствию признаков костной мозоли к исходу 3-4 недели после травмы;
- 4. Все верно;
- 5. Верно 1,2

## Пример ситуационной задачи 1.

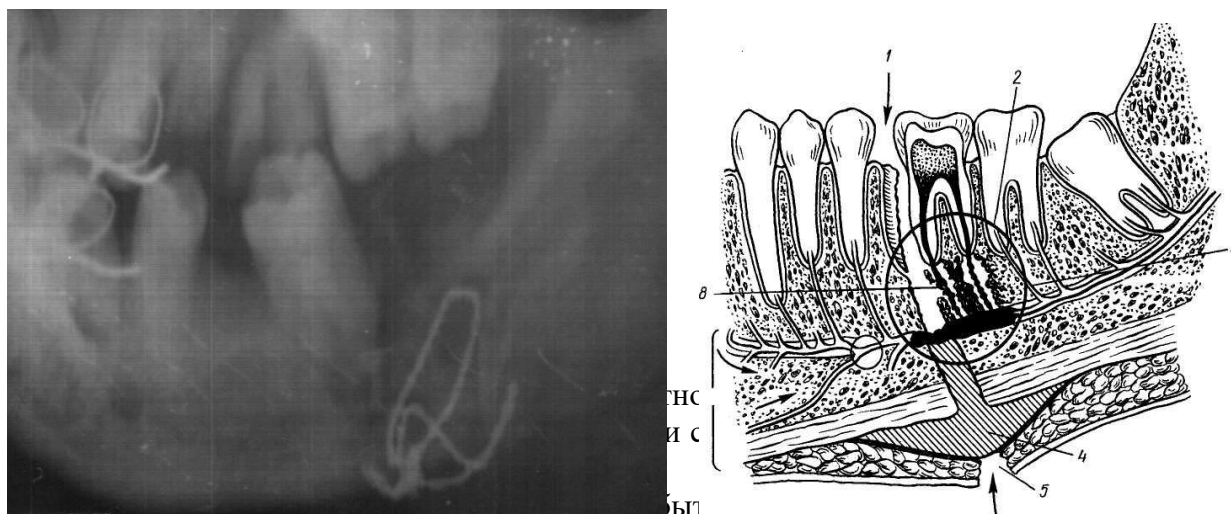

ционарном лечении по поводу перелома нижней челюсти слева, был выполнен остеосинтез проволочным швом. Через две недели после операции стали отмечаться боли в области нижней челюсти, появилась припухлость подчелюстной области слева. Лечился самостоятельно. Боли, припухлость уменьшились, но появился в подчелюстной области свищ с гнойным отделяемым.

При осмотре отмечалась умеренная асимметрия лица за счет отека тканей подчелюстной области, свищ с умеренным гнойным отделяемым. Со стороны полости рта: иммобилизация нижней челюсти гнутыми проволочными шинами. В области интактного 3.8 отмечались свищ с умеренным гнойным отделяемым, гиперемия и отечность слизистой оболочки.

Задание:

1. Поставьте предварительный диагноз.
2. Какие дополнительные методы обследования необходимо провести для уточнения диагноза.
3. Назовите основные клинические признаки данного заболевания.
4. Опишите рентгенологическую картину при данном заболевании.
5. Поставьте окончательный и проведите дифференциальный диагноз.
6. Назовите этиологические и патогенетические звенья данного заболевания.
7. Какой вид закрепления отломков и почему наиболее целесообразен в данной ситуации?
8. Назовите комплекс и последовательность медикаментозной терапии.

**Ответы**

1. Травматический остеомиелит нижней челюсти
2. Зондирование свища, рентгенографию нижней челюсти
3. Наличие свищей на коже или в полости рта, симптом Венсана, ограничение движений нижней челюсти, подвижность фрагментов нижней челюсти.
4. Рентгенограмма нижней челюсти в боковой проекции, отмечается линия перелома в области угла. отломки фиксированы проволочным швом и «укороченными» проволочными шинами, зуб в линии перелома. Имеется патологический очаг в периапикальных тканях. формирующийся секвестр.

5. Травматический остеомиелит нижней челюсти. Перелом нижней челюсти (ПНЧ), ПНЧ в стадии консолидации, ПНЧ консолидировавшийся.

6. Эtiологические факторы: позднее обращение, микрофлора, ошибки на до и раннем госпитальном периодах. Патонегетические – нарушение гемомикроциркуляции

7. Методика В.В.Донскова, минипластины

8. Антибактериальная, противовоспалительная, гипосенсибилизирующая, направленная на восстановление гемомикроциркуляции, фитаминотерапия, препараты, оптимизирующие условия для репаративного остеогенеза.

Пример ситуационной задачи 2..

Больной, 24 лет, поступил в клинику через 30 часов после укуса собаки. Имеется дефект нижней губы справа, размером 4,0х3,0 см., откол коронок 4.2, 3.1, подвижность 4.1, отсутствие 3.2.

Вопросы и задания:

1. Поставьте диагноз.

2. Составьте план лечения.

3. Имеет ли значение для составления плана лечения состояние 4.2, 4.1, 3.1, 3.2?

Ответы.

1. Посттравматический дефект нижней губы (укушенная рана). Травматический откол коронковой части 4.2, 3.1. Подвывих 4.1. Полный вывих 3.2.

2. Тщательная антисептическая и хирургическая обработка раны до кровоточащих тканей. Выполняются дугообразные разрезы слизистой оболочки с дополнительными разрезами в виде “Z” у основания этих разрезов. Таким образом, восстанавливается внутренняя выстилка и красная кайма губы. Накладываются кетгутовые швы на мышечный слой, наружная рана закрывается перемещением двух встречных треугольных лоскутов с углами боковых разрезов 30° и 90°, выкроенных в области подбородка, т.е. у нижнего края раны. Депульпирование 4.2, 4.1, наложение гладкой короткой шины от 4.3 до 3.3 для удержания 4.1. Необходимо провести курс прививок антирабической сыворотки.

3. Для составления плана лечения по поводу дефекта нижней губы состояние 4.2, 4.1, 3.1, 3.2 имеет значение: острые края 4.2, 4.1 должны быть устранены, подвижный 3.1 должен быть фиксирован к соседним зубам.

Пример ситуационной задачи 3..

Больной, 47 лет, предъявляет жалобы на сильные пульсирующие боли в области твердого неба, усиливающуюся при приеме пищи, разговоре, появление припухлости твердого неба в области 1.3, 1.2, 1.1.

Из анамнеза: считает себя больным в течение четырех дней, когда заболел 1.2. За медицинской помощью обратился после того, когда в области твердого неба появилась припухлость. Самостоятельно принимал обезболивающие препараты.

Общее состояние удовлетворительное, температура тела 37,3С. Со стороны полости рта: 1.1, 1.2, 1.3 под пломбами, перкуссия 1.2 резко болезненна. В переднем отделе твердого неба определяется воспалительный инфильтрат овальной формы, резко болезненный при пальпации, в центре которого имеется участок флюктуации, слизистая оболочка над очагом гиперемирована, отмечается незначительный отек окружающих тканей.

Задание:

1. Поставьте диагноз.

2. Назовите топографическую анатомию твердого неба, анатомические образования, находящиеся на нем, пути распространения инфекции.

3. Назовите оперативный доступ и последовательность действий в данной локализации.

4. Назначьте оптимальный объем медикаментозной терапии.
5. Назовите сроки временной нетрудоспособности при данной патологии.

### Критерии оценивания.

Отлично	91-100 % правильных ответов
Хорошо	81-90 % правильных ответов
удовлетворительно	70-80 % правильных ответов
Неудовлетворительно	60 % и менее правильных ответов

Итоговый контроль проводится в форме тестирования и решения одной ситуационной задачи.

### Критерии оценки.

Дополнительная профессиональная программа считается успешно освоенной, если на итоговой аттестации слушатель показал знание основных положений программы, умение решить конкретные практические задачи из числа предусмотренных программой, использовать рекомендуемую литературу и клинические рекомендации по нозологическим формам.

По результатам аттестационных испытаний, включенных в итоговую аттестацию, выявляются оценки по четырех балльной системе («отлично», «хорошо», «удовлетворительно», «неудовлетворительно») с использованием аддитивного принципа (принцип «сложения»).

На итоговой аттестации используются следующие критерии оценки освоения обучающимися дополнительной профессиональной программы:

- оценка «неудовлетворительно» выставляется обучающемуся, не показавшему освоение планируемых результатов (знаний, умений, компетенций), предусмотренных ДПП, допустившему серьезные ошибки в выполнении предусмотренных программой заданий.

- оценка «удовлетворительно» выставляется обучающемуся, показавшему частичное освоение планируемых результатов, предусмотренных ДПП, сформированность не в полной мере новых и профессиональных умений для осуществления профессиональной деятельности, знакомому с литературой, публикациями по программе;

- оценка «хорошо» выставляется обучающемуся, показавшему освоение планируемых результатов, предусмотренных ДПП, изучившему литературу, рекомендованную программой, способному к самостоятельному пополнению и обновлению знаний в ходе дальнейшего обучения и профессиональной деятельности.

- оценка «отлично» выставляется обучающемуся, показавшему полное освоение планируемых результатов, всестороннее и глубокое изучение литературы, публикаций, умение выполнять задания с привнесением собственного видения проблемы, собственного варианта решения практической задачи, проявившего творческие способности в понимании и применении на практике содержания обучения.

### 6. Материально-технические условия реализации программы.

п/п	Наименование специализированных аудиторий, кабинетов, лабораторий, симуляционных классов в ЦСО	Вид занятий (лекция, практическое занятие, семинар)	Наименование оборудования, компьютерного обеспечения др.
1	Электронный читальный зал. Помещение для самостоятельной работы	Текущий контроль	Компьютерная техника с возможностью подключения к сети "Интернет" и обеспечением доступа в электронную информационно-образовательную среду организации.

			Специализированная мебель (столы, стулья) Персональные компьютеры.
2	ГАУЗ «Стоматологическая поликлиника № 9»	семинары	Специализированная мебель (столы, стулья) Персональные компьютеры.
3.	Хирургический кабинет стоматологической поликлиники	стажировка	Согласно стандарту оснащения кабинета хирургической стоматологии.
4.	Отделение челюстно-лицевой хирургии ГБУЗ «Городская клиническая больница №1»	стажировка	Согласно оснащению отделения челюстно-лицевой хирургии

Система управления обучением (LMS) установлена на сервере дистанционного образования ВолгГМУ. Система представляет собой свободное (распространяющееся по лицензии GNU GPL, целью которой является предоставляющее пользователю права копировать, модифицировать и распространять (в т.ч. на коммерческой основе) программы, а также гарантировать, что пользователи всех производных программ получают вышеперечисленные права) веб-приложение, представляющее возможность создавать сайты для онлайн-обучения. Система управления обучением отвечает стандарту SCORM.

Для работы в системе управления обучением необходимо Internet – соединение. Рекомендуемая скорость подключения – не менее 1 Мбит/сек. Операционная система: Windows, MAC OS Linux.

Браузеры:

- Internet Explorer минимальная версия – 10, рекомендуемая версия – последняя
- Mozilla Firefox, минимальная версия – 10, рекомендуемая версия – последняя
- Google Chrome, минимальная версия – 30. 0, рекомендуемая версия – последняя
- Apple Safari, минимальная версия – 6, рекомендуемая версия – последняя

В настройках браузера необходимо разрешить выполнение сценариев Javascript. Также необходимо включить поддержку cookie.

Для просмотра документов необходимы: Adobe Reader, программы MS Office (Word, Excel, Power Point и др.) или Open Office.

Программное обеспечение QuickTime Flash player, необходимое для мультимедийных функций.

Для регистрации в системе управления обучением слушателю необходимо предоставить адрес электронной почты.